20e jaargang - 9 september 1977

4

th-berichten

weekblad voor
personeelsleden
en studenten
van de t.h. eindhoven

Prof.dr. P. v.d. Leeden: rede in mineur

Rectorale rede

Versnelling en onzekerheid

'Het geheel van de versneld veranderende omstandigheden leidt in toenemende mate tot aanslagen op de gezondheid, in het bijzonder de geestelijke. De indruk bestaat, dat ook bij de THE diverse vormen van disfunctioneren steeds meer voorkomen. Dit raakt alle geledingen en beheerseenheden, ongeacht loonschaal of leeftijd. Het betreft enkelingen en groeperingen van personen; zowel de zakelijke als de persoonlijke gevolgen verdienen aandacht en zorg.
Het afgelopen jaar stond in het teken van de tegenstelling: zekerheid - onzekerheid. Naar verwachting zullen de komende jaren onder hetzelfde gesternte staan. Naar het zich laat aanzien, zullen zowel vele zekerheden als onzekerheden in toenemende mate een onaangenaam karakter gaan dragen'.

Met deze woorden begon de rector magnificus, prof.dr. P. van der Leeden, afgelopen maandag zijn rede ter gelegenheid van de opening van het academisch jaar.
In een historische terugblik gaf de rector aan waarom er zijns inziens terecht van een versnelling gesproken kan worden. Dat overzicht had betrekking op het aantal w.o.-instellingen, de omvang, de diversificatie, wetgeving en nomenclatuur van het w.o. en eindigde bij de WUB en de Herstructurering, waarop hij nader inging.

WUB
De rector wees bij zijn bespreking van de WUB op het feit, dat er veelvuldig gebruik gemaakt is van het experimenteerartikel, terwijl het te verwachten effect ervan gering is. Hij zei dat de ervaring leert dat de wet op essentiële punten ontoereikend is. De bestuurlijke kwaliteit, doelmatigheid en slagvaardigheid, evenals de zelfstandigheid, zijn afgenomen. Zij biedt geen garantie voor een synthese van democratie en deskundigheid.
'Zowel binnen het onderwijs als binnen het onderzoek als tussen deze beide kunnen horizontale, verticale en kruisverbanden moeilijk gemist worden. Zij dienen zich binnen en tussen afdelingen af te spelen.
De WUB biedt in dit opzicht weinig bruikbare mogelijkheden tot sturen. De in 1970 bestaande bestuurlijke nood is van acuut in latent overgegaan, de onvrede is eerder ondergronds gegaan dan werkelijk verdwenen. Ik vrees dan ook dat vóór 1982 nog vele latente conflicten aan de dag zullen treden'.
Niettemin noemde prof. Van der

(vervolg op pag. 2)

De grote zaal van het auditorium tijdens de opening van het academisch jaar 1977. De muzikale intermezzi werden verzorgd door een tweetal Japanse harpistes.

Herbenoemingen

Bij Koninklijke besluiten nr. 22 en 23 van 19 augustus 1977 zijn ir. G.A.L. van Hoek en dr. F.M. Klaassen herbenoemd tot buitengewoon hoogleraar in de elektriciteitsopwekking, elektriciteitstransmissie en elektriciteitsdistributie, resp. de halfgeleiderselektronica (beiden afdeling der Elektrotechniek) aan de THE.

agenda hogeschoolraad

Maandagmiddag begint de hogeschoolraad om 16.00 uur met zijn 70e vergadering. Op de agenda staan o.m.:

- mededelingen van de voorzitter;
- mededelingen van het CvB, o.m. over het structureel formatiewerk;
- wijziging herziene begroting 1977;
- regeling handhaving gedragsregels;
- wijziging onderafdelingsreglement Wiskunde;
- procedure behandeling samenwerkingsprojecten KHT-THE;
- rondvraag.

Het op de agenda van de septembervergadering geplaatste punt 'kantineplan' (geplande behandeling op 26 september) zal vermoedelijk naar de oktobervergadering verschoven worden.

In dit nummer o.a.

60 man weg in half jaar
Pag. 3

OOP niet eens met kantinebeleid
Pag. 5

Bdk-wensen in Polen
Pag. 6

Operatie Exodus II afgesloten

Met het gereedkomen van de verbindingsgang tussen het IPO (Instituut voor Perceptie Onderzoek) en de H-vleugel van het paviljoen, waar de werkplaatsen en het magazijn van het IPO gevestigd zijn, werd de operatie Exodus II afgesloten.
'Dit was echter slechts het topje van de ijsberg', aldus ing. A. Piso, hoofd onderhoud bij de BTD. 'Operatie Exodus II omvatte namelijk een veelvoud van werkzaamheden, die alle vóór de geplande datum van 1 juli - we waren door het college van bestuur op die datum gebonden - tot een goed einde zijn gebracht.
Ik moet echter wel zeggen met veel inzet en inspanning van allen, die daarbij betrokken zijn geweest'.
Operatie Exodus II werd opgezet om de afdeling der Bedrijfskunde volledig in het paviljoen te huisvesten.
Zo zitten nu ook de Bdk mensen uit gebouw O in het verbouwde en vernieuwde paviljoen.
De werkzaamheden hielden verder nog in verbouwingen ten behoeve van de afdeling der Bouwkunde aan de Zuid-Westzijde van de W-hal, waar nu de werkplaatsen en het laboratorium voor Materiaalkunde in bedrijf zijn. Veel werk vergden ook de verbouwingen in het hoofdgebouw, ook weer voor Bouwkunde, op de vloeren 1, 2, 3 en 4 en een gedeelte van van vloer 9 en 10 (centrale koeling en de vloeren).
Aanvullende werkzaamheden in het kader van deze omvangrijke operatie waren ook nog de verlegging van het wegtracé achter het IPO om, ondermeer van belang voor de brandweer en de totale renovatie van het paviljoen (de nieuwe kantine is daar een onderdeel van).
'Sluitstuk vormt nu nog het groot onderhoud van het paviljoen', zegt ing. Piso. 'De gangen moeten nog geschilderd worden en ook de plafonds worden vernieuwd'.
Tenslotte zij nog vermeld, dat de hele operatie Exodus II twee en een half miljoen gulden heeft gekost (koeling niet inbegrepen) en in zijn geheel onder directie van de BTD is uitgevoerd.
Op vrijdag 26 augustus kregen alle medewerkers aan het project door de directeur van het IPO, dr. H. Bouma, een borrel aangeboden, met daaraan verbonden een excursie in het IPO.

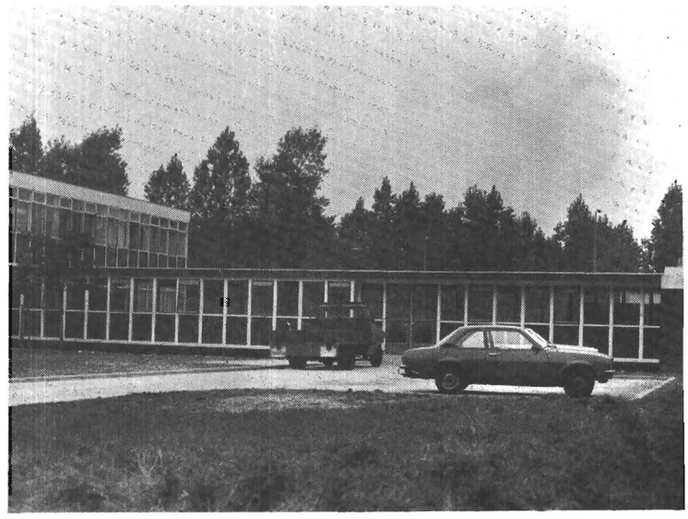

Nieuwe verbindingsgang tussen IPO en H-vleugel van het paviljoen.

Prof.dr. J.T.L. Devreese uit Antwerpen buitengewoon hoogleraar aan TH

Bij Koninklijk besluit nr. 18 van 17 augustus 1977 is prof.dr. J.T.L. Devreese, hoogleraar aan de Universitaire Instelling Antwerpen, benoemd tot buitengewoon hoogleraar in de fysica van de vaste stof, in het bijzonder de theorie van de vaste stof (afdeling der Technische Natuurkunde) aan de TH Eindhoven.

Prof.dr. J.T.L. Devreese werd op 20 maart 1937 te Knesselare (België) geboren. Hij studeerde natuurkunde aan de Katholieke Universiteit te Leuven en promoveerde in 1964 cum laude aan die universiteit op het proefschrift 'Bijdrage tot de theorie der Polaronen'.
Van oktober 1961 tot oktober 1966 was hij als theoretisch natuurkundige werkzaam bij het departement fysica van de vaste stof van het Studiecentrum voor Kernenergie in Mol, waaraan hij thans nog als wetenschappelijk adviseur verbonden is. Sinds 1966 doceerde hij aan het Rijksuniversitair Centrum Antwerpen (RUCA) waar hij in 1969 tot gewoon hoogleraar werd benoemd. Sinds 1972 is hij bovendien gewoon hoogleraar bij het departement natuurkunde van de Universitaire instelling Antwerpen (UIA). Hij is daar tevens lid van de Raad van Beheer. Sinds 1973 is hij bovendien wetenschappelijk verantwoordelijke voor Antwerpen van het project ESIS (Electronic Structure in Solids) dat in samenwerking met de Université de Liège wordt uitgevoerd.
Prof. Devreese onderhoudt vele internationale contacten, is lid van enige wetenschappelijke commissies, is (mede) redacteur van vier boeken en van een veertigtal artikelen in internationale vaktijdschriften.
Voorts heeft hij ruim 175 voordrachten gehouden in binnen- en buitenland.

Rectorale rede (vervolg van pag. 1)

Leeden besturen onder de vigeur van de WUB boeiend en vermoeiend, leerzaam en moeizaam, spannend en inspannend. 'Het is eens echt wat anders'.

Herstructurering

Als positieve punten van de Herstructurering noemde de rector dat het principe van de selectieve propedeuse met zijn meervoudige functie geaccepteerd is en dat in overgrote meerderheid de eenjarige duur ervan garant staat voor de beoogde vroegtijdige selectie. Voorts dat een totale cursusduur van 5 jaar of minder aanvaard werd en dat een beperkte inschrijvingsduur acceptabel bevonden is. En tenslotte dat vele studierichtingen een bijzonder grondige analyse hebben gemaakt van opleidingsdoel, -middelen en -mogelijkheden en deze interuniversitair hebben doorgelicht.

Teleurstelling over het feit dat in zo'n geringe frequentie de uitkomst van de totale studieduur 4 jaar bedraagt, relativeerde hij door via citaten aan te geven dat dat resultaat al voorzien werd of al gesanctioneerd is.

Vaak gehoorde opmerkingen dat de meeste herprogrammeringsvoorstellen wel aan de letter, maar niet aan de geest van de wet voldoen en dat faculteiten en afdelingen hun huiswerk niet gemaakt hebben, wees hij in hun algemeenheid als ongenuanceerd van de hand.

Ook bestreed hij - althans voorzover het de THE betreft, dat het geherstructureerde curriculum de vrije ontplooiingsmogelijkheden tot nul gereduceerd zou hebben. Ze zijn volgens hem kwantitatief weinig gewijzigd en kwalitatief verbeterd.
'De vrijheid om niet op zijn tijd te studeren, zal wel afgenomen blijken te zijn'.
Wel zei hij dat de in de herstructurering geïnvesteerde tijd goeddeels ten koste is gegaan van het onderzoek, evenals dat het geval zal zijn bij de - verdere - daadwerkelijke invoering.

'Daarnaast wordt er nog gerekend met een blijvend tijdsbeslag om het aanhouden van de maximale studieduur en de contractgedachte door passende begeleiding waar te maken. Deze lasten zullen de facto noodzakelijkerwijs eveneens goeddeels ten koste van het onderzoek gaan.
Aangezien onderzoek teveel als sluitpost fungeert, dient het veilig gesteld te worden, aldus de auteur van de beleidsindicaties; dat zijn wij met de staatssecretaris een.
Al begrijpen wij wel waarom de staatssecretaris zijn model zo presenteert, toch kunnen wij ons niet onttrekken aan de indruk, dat het model ook op dit punt dubbelzinnig is.
De naaste toekomst zal wel verduidelijkingen gaan brengen.

Overigens: de veiligstellingsoperatie vangt pas in 1983 aan. Wellicht moet er tegen die tijd niet van veiligstellen, maar van wederopbouw gesproken worden. Dat kan zijn nut hebben; de haven van Rotterdam werd pas de grootste ter wereld na de vernietiging door het bombardement in de tweede wereldoorlog en wel na vernieuwing op ander terrein'.

Rust en bezinning

In het tweede deel van zijn rede belichtte prof. Van der Leeden de lotgevallen aan de THE gedurende het afgelopen academisch jaar, waarbij hij de overledenen herdacht en aandacht schonk aan benoemingen, onderscheidingen en het absoluut record in de TH-geschiedenis van 35 academische promoties.

Voorts noemde hij o.m. het contract tussen de THE en het ministerie van Economische Zaken betreffende het MHD-project, het BMGT-symposium en de hergeboorte van de stuurgroep milieukunde/milieutechniek, alsmede de ontwikkelingen op het gebied van het informatica-onderwijs.

Ook ging hij in op het MLT-plan en de overschrijding van het personele deel van de begroting. Hij zei daarover o.m.: 'Voor het centrale bestuur was het weliswaar een uiterst onaangename ervaring, maar ook een nuttige en leerzame. Wij weten nu beter hoe en waar onze TH intern wel en niet draait. De moeilijkheden waren overigens niet van locale aard, vele zusterinstellingen kregen soortgelijke moeilijkheden, zelfs die buiten onze grensen'.

De rector besloot zijn rede met te zeggen dat men zich ernstig moet beraden op de veranderingssnelheden en onzekerheden die democratisch bestaande gemeenschappen nog aankunnen. 'Naast dynamiek zijn rust en bezinning hard nodig'.

Tenslotte verklaarde hij het studiejaar 1977-1978 geopend.

J.v.D.

Internationaal Studentencongres te Tilburg

Universiteit en Democratisering

Ter gelegenheid van het 10e lustrum wordt er van 19 tot en met 22 oktober aan de Tilburgse Hogeschool een congres gehouden met als onderwerp 'Universiteit en Democratisering'.
Voor bijwoning van dit congres zijn studenten uit praktisch alle West-Europese landen (80), Nederland (30) (Tilburg uitgezonderd) en Tilburg (80) uitgenodigd.
Het thema van dit congres 'Universiteit en Democratisering' zal vanuit drie niveaus besproken worden: macro, meso, micro.

Tot 15 september kan men zich nog als deelnemer inschrijven bij het Bureau voor internationale relaties, Katholieke Hogeschool Tilburg, postbox 90153, Tilburg.

In half jaar al 60 man 'afgevloeid'

120 niet-bezette plaatsen moeten TH rond f 4 miljoen opleveren

Als het personeelsbeleid van de afgelopen jaren in 1977 ongewijzigd zou zijn voortgezet, zou de TH dit jaar een concreet tekort boeken van om en nabij de 4 miljoen gulden. Dankzij het 'knijpen' in het personeelsbestand en andere maatregelen zal er nu vermoedelijk een tekort van zo'n 2 ton uitrollen. Maar daar is wel een forse aanslag op het TH-personeelsbestand voor nodig geweest; in het eerste halfjaar van 1977 gingen 123 mensen met ontslag en kwamen er 63 voor terug. Door niet minder dan 60 vacatures niet op te vullen, heeft de TH een bedrag aan personeelslasten 'verdiend' dat kan worden geschat op 1,5 à 2 miljoen gulden.

Op de vrijdag jl. gehouden vergadering van het overleg orgaan personeelszaken zei CvB-lid mr. J. van Eerde dat ook in het tweede halfjaar dit 'strenge' personeelsbeleid (het zoveel mogelijk niet opvullen van vacatures) zal worden gehandhaafd. Het niet opvullen van 120 plaatsen zou het tekort van 4 miljoen gulden zoals gezegd vrijwel geheel kunnen dekken. In ieder geval duikt de TH dan onder het door de minister vereiste vacature-percentage van 4%, wat neerkomt op zo'n 80 plaatsen.

De heer Van Eerde heeft in de vergadering ontkend dat er sprake is van een prioriteitenbeleid. Enkele OOP-afgevaardigden stelden vragen in die richting, omdat af en toe in de kranten toch advertenties verschijnen waarin medewerkers voor de hogeschool worden gevraagd (afgelopen zaterdag was dit bijvoorbeeld het geval, toen in het ED een oproep werd geplaatst voor een tweetal chemici). Volgens Van Eerde is hooguit sprake van zeer hoge uitzonderingen, en beslist niet van een prioriteitenbeleid. 'Deze uitzonderingen zijn echt op de vingers van één hand te tellen', aldus het CvB-lid. Hij benadrukte nog eens dat de TH voor 1977 geen cent extra hoeft te verwachten en dat daarom een dergelijke stringente vacaturestop beslist noodzakelijk is.
Van de zijde van het OOP heeft men zich op dit moment bij de situatie neergelegd. Het overlegorgaan vindt het jammer dat de TH aan deze personeelsstop vastzit, en zal tezijnertijd op de kwestie terugkomen.

K.S.A.-activiteiten

3X kunst

3x kunst is bedoeld als een kennismaking met het werk van de studenten aan onze Brabantse kunstacademies. M. v.d. Lugt, W. Graatsma en W. Schijns hebben hiervoor in juli te Breda, Eindhoven en Den Bosch geselecteerd uit de grote hoeveelheid en verscheidenheid aan eindexamenwerk.
Beide tentoonstellingsruimten op vloer 3 (dus ook de bib.) zijn ter beschikking gesteld van de exposanten die hun werk op 1 en 2 september zelf plaatsen en via een drukwerkje nader zullen toelichten.
KSA hoopt dat deze kennismaking in een behoefte voorziet, tot wederzijdse contacten zal leiden en stelt zich voor deze sociale activiteit jaarlijks te kunnen herhalen.

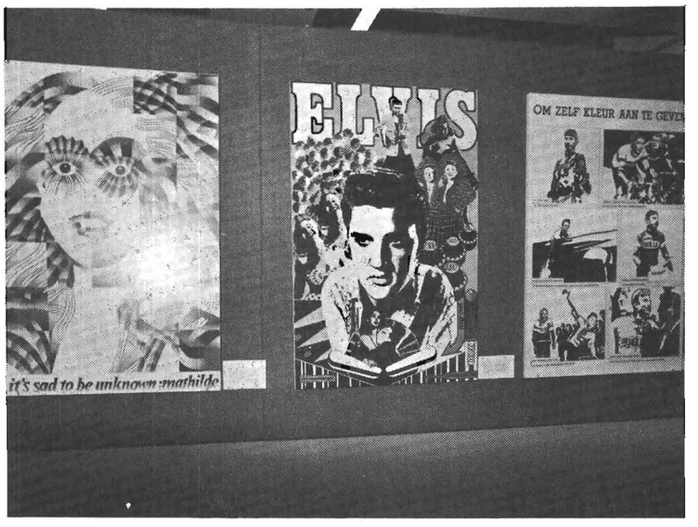

Eindexamenwerk van studenten aan onze Brabantse kunstacademies.

Reijs & Thijs in de wandelgangen

Wandelgangen en gossip horen bij elkaar als water bij de vis. Beide waren deze week rijkelijk voorhanden bij de receptie na afloop van de openingsplechtigheid van het academisch jaar. Het befaamde duo Reijs & Thijs leverde voldoende gesprekssstof op om meer mensen dan anders naar de borrel achteraf - want waar komt het gros anders voor nietwaar, die rede kan men de volgende dag ook wel in de krant lezen - in de senaatszaal te trekken. Toch was ook de rectorale rede dit jaar niet onaardig. Wat te denken bijvoorbeeld van de zinssnede, waarin de rector opgetogen meedeelde dat drs. J.G.P. Reijs 'sinds januari 1977 in functie is en intussen is herkozen, ditmaal voor een volledige ambtstermijn'.
Natuurlijk stond dit intrigerende zinnetje net in het stukje over benoemingen en onderscheidingen; het werd derhalve niet voorgelezen. Onder verwijzing naar deze zinssnede had drs. Reijs geen enkele moeite gehad om al die dolkomische benoemingsgeruchten glashard te ontkennen. Maar vermoedelijk is hij gaan twijfelen aan des rectors profetische gaven, toen deze, ook in zijn rede, in een zwartgallige bui als een van de uitgangspunten van de WUB 'doemmatigheid' noemde.
Aan de andere kant zal het hem niet zijn ontgaan, dat de beide Japanse harpvirtuozen alles op haren en snaren stelden om hun toekomstige broodheer in de stadsschouwburg - tussen haakjes: wanneer eigenlijk? - op zijn gemak te stellen.
Reijs en Thijs dus; de wandelgangen vierden feest. En waar heb je die dingen anders voor? Opening van het academisch jaar: het woord alleen al vraagt om gossip. Het moet gezegd, dat deel van het TH-volk met een grote resistentie tegen receptie-sherry kreeg waar voor zijn geld. Professor Steenkamp, vers terug van Istanbul, was eindelijk in de gelegenheid om eens te informeren in wat voor fase de kabinetsformatie zich zoal bevindt; Jan Reijs minutenlang in een hoekje teruggetrokken samen met Van der Lee, Eindhovens burgemeester en toekomstig.... enfin. Of Jan nu een enkel- dan wel meervoudige baas kiest laten we graag aan hem over. Dat met die dominee Thijs, die het heeft aangedurfd om in pastoorsland zijn mond open te doen, is eigenlijk wel een graadje gewichtiger. De man wordt door heel wat wetenschappers gelaakt, dus door mensen die er een broertje aan dood hebben om vakonbekwaam te worden genoemd. Zij gunnen Thijs zijn pastorale kijk achter de schermen van het studentenleven niet en roepen luidkeels dat hun ervaringen met aankomende ingenieurtjes wel even anders zijn. Een impliciete ontkenning van pastorale vakbekwaamheid, het kan niet op. Ook daar gonsten de deftige senaatsgangen van.
Los van de vraag of dominee Thijs gelijk heeft kun je je afvragen of al die verongelijkte reacties (waaraan de redactie volgende week wel meer aandacht zal besteden) niet doen vermoeden dat het pijltje dat Thijs heeft uitgegooid van heel bijzondere makelij is....
De wandelgangen vonden het in ieder geval opwindend.

Theo

J. Reijs genoemd als directeur Stadsschouwburg

'Reijs voorgedragen als directeur Stadsschouwburg' luidde de vette kop boven een artikel in het Eindhovens Dagblad van zaterdag jl. Het krantebericht werd onmiddellijk gevolgd door een mededeling van Radio Omroep Brabant in de zaterdagmiddag-uitzending, waarin werd gezegd dat drs. Reijs zich distantieert van het artikel in het ED. 'Ik ben verbijsterd over de manier waarop men met mij omgaat', zo reageerde de huidige voorzitter van de hogeschoolraad tegenover ons.

Volgens het krantebericht zal drs. J.G.P. Reijs binnenkort worden voorgedragen als mede-directeur van de Eindhovense Stadsschouwburg, als de vacature-benoemingscommissie er tenminste mee akkoord gaat. Hij zou dan na een inwerkperiode de huidige directeur B. Ullings, die volgend jaar met pensioen gaat, opvolgen. De naam van Jan Reijs zou al enige tijd circuleren in kringen die betrokken zijn bij of belangstelling hebben voor deze directiefunctie.
De heer Reijs is sedert één jaar voorzitter van de hogeschoolraad. Sinds die tijd is zijn aanvankelijke hoofdfunctie, wetenschappelijk medewerker (neerlandicus) aan de onderafdeling Wijsbegeerte en Maatschappijwetenschappen, op een laag pitje gezet. Hij volgde vorig jaar drs. Van Agt op, die benoemd werd tot burgemeester van Eersel. In januari aanvaardde Reijs een benoeming voor een volledige periode, d.w.z. 2 jaar.

Nog veel studenten zonder kamer

Eind vorige week waren nog steeds 150 Eindhovense studenten zonder kamer. Ongeveer de helft van dit aantal studeert aan de TH. Vorig jaar waren rond deze tijd alle studenten onder dak, zij het niet allemaal in een kamer naar wens.
Volgens de heer Moers, medewerker van de sectie huisvesting, is dit aantal van 150 slechts het topje van de ijsberg. Veel feitelijke kamernood wordt namelijk niet zichtbaar omdat tal van studenten besluiten om maar op en neer naar huis te pendelen, omdat zij er niet in slagen een geschikte kamer te vinden. Zo worden door diverse studenten, aldus de heer Moers, dagelijks afstanden overbrugd tot 70 kilometer.
Ook vorig jaar, toen de lijst kamerzoekenden uiteindelijk tot nul was geslonken, hebben veel studenten tenslotte voor deze oplossing gekozen.
Een van de redenen dat de verhuur van een kamer, hier in Eindhoven maar ook elders, minder aantrekkelijk wordt, is het tegengas dat de overheid overal heeft ingebouwd op het financiële voordeeltje, dat kamerverhuur voor de meeste mensen toch is. Hospita's zien hun huurmeevaller in de eerste plaats al slinker door de belastingen. Bovendien worden de huurinkomsten gekort op sociale uitkeringen die bijv. invaliden, WAO-ers e.d. genieten. De heer Moers hierover: 'Het is een vreemde zaak dat deze situatie, die toch een deel van de kamernood in de hand werkt, nog nooit op andere universiteiten, waar men over een juridische faculteit beschikt, aan de orde is gesteld'.

S.C.E. (Sophie) van der Beek over haar werkweek

Als je vijf minuten te laat geboren bent, haal je die nooit meer in...

De derde bijdrage in de serie Teeha-gezichten komt van mevrouw S.C.E. (Sophie) van der Beek. Sophie van der Beek (63) is sedert 1 januari 1958 werkzaam in de centrale bibliotheek, eerst in het paviljoen en later in het hoofdgebouw. In deze lange TH-tijd heeft zij een uitermate heldere en scherpe kijk gekregen op het leven op deze hogeschool. Binnen de bibliotheek is zij belast met de collectievorming van studium generale-literatuur (aardrijkskunde, geschiedenis, politiek, kunst, letterkunde etc.).
In de rubriek Teeha-gezichten schrijft iedere week een medewerker of student over een uit het leven gegrepen week, zowel op de TH als daarbuiten.

teeha-gezichten

Donderdag

Als gewoonlijk kwam ik te laat op de werkplek. Als je vijf minuten te laat geboren bent, haal je die nooit meer in, ze lopen hoogstens uit.
Zo'n dagboek is wel een aardig, zij het niet origineel idee. Kijken wat er uitkomt. Misschien een plaatsvervanger voor Stekelbokje? Zou mooi zijn, want het bokje wil niet meer geregeld terugkomen, hoor ik, alleen als het zin heeft. Krabbelbeertje dito.
Ik begin met het analyseren van nieuwe boeken d.w.z. het toegankelijk maken naar inhoud door het toekennen van een trefwoord (woord of begrip dat de inhoud het dichtst benaderd) en het indelen in het systematisch schema. Geen straf, want studium generale-boeken bieden overwegend aangename lectuur. De verleiding is soms groot om meer te lezen dan nodig is; dat gebeurt dan ook wel eens.
Met de opbouw van een studium generale-collectie - en dat geldt voor iedere collectie - is het zaak te streven naar evenwicht en objectiviteit. Persoonlijke voorkeur en interesses moeten op een laag pitje; de vlam uitblazen lukt nooit. Collectioneren betekent een constant tegen elkaar afwegen van budget, bezit, vraag en aanbod. Met 'vraag' bedoel ik de vraag die voorkomt uit de doelstelling van het studium generale; met aanbod: wat is er op de markt?
- De telefoon: een goede vriend uit het Utrechtse vraagt of de rapporten van prof. Van Koppen over 'zonne-energie voor huisverwarming' te koop zijn. Hij wil een huis doen bouwen en dat aldus verwarmen. Heb hem aangeraden een kacheltje bij de hand te houden. Zou-ie doen. Na enig gebel kon ik hem een jawoord geven.
Gelunch met een kantinebroodje 'zoek de boter', omdat ik de stad in wilde. - 's Middags langdurig bezig geweest met .. tja, waarmee? U kent dat wel: je bent druk bezig, maar wat heb je nou eigenlijk gedaan? Iets opzoeken, iets navragen, niet op een titel kunnen komen en je weet zeker dat je pas..., post en folders doornemen, en met collega's puzzelen: 'waar zou jij dat boek plaatsen? Bij 'sociale actie' of bij 'Maatschappijkritiek?'. Moeten we die twee niet op een hoop gooien? Zoiets kan uitlopen op oeverloze discussies, waarbij je goed in de gaten moet houden dat 'il faut ridiculiser son métier pour rester humain'.
's Avonds even gekeken naar Jeanne d'Arc; meer mime en expressiekunst dan spel. Het verveelde mij. Den Uyl geeft het op en zal wel aan een uiltje knappen toe zijn, maar pas op, Wiegel is klaarwakker!

Vrijdag

Als gewoonlijk kwam ik ... (z.b.).
- Vaste prik en niet toegestaan: even de krant inkijken. De koppen, de dooien, boekrecensies (functioneel!) en wat zegt H.H. van de buis-ellende/pret. In 5 minuten bekenen. Nou, èn!
- Het wordt tijd het septembernummer van Biblionieuws te maken, het personeelsblad, beter -blaadje, van de bibliotheek. Dat houdt enig loopwerk in om informatie te verzamelen en die dan, aangevuld met wat, liefst kruidige tekst, persklaar te maken. Mijn oospronkelijke bedoeling om bijdragen van personeelsleden te publiceren die inzicht in elkaars werk bevorderen, liep op nieuw uit. Men doet dat niet onder de dooddoener: geen tijd, of, kan ik niet. Dies schrijf ik mij een aap (waarom nou een aap?). De dag raakt met onderhandse ditjes en datjes hiermee vol en tevens de werkweek.
's Avonds was er Land zonder drempels. Ik keek vijf minuten en las iets van naar-een-bank gaan. Wat moesten we met lege flessen doen? Ik had er drie; ze staan er nog. Ik houd niet van dergelijke manifestaties.

Sophie van der Beek

Weekend

Voornamelijk een lees-weekend. Betreft Floris Bakels' Nacht und Nebel. Aanvankelijk wilde ik dit niet voor de bibliotheek aanschaffen: we hebben al zoveel W.O. II-boeken. Nog minder was ik van plan het te lezen: Ik las al zoveel over die oorlog en de vraagtekens blijven. Edocht, recensies maakten mij nieuwsgierig. Gekocht dus èn gelezen, in één ruk. Geen boek geeft bij mijn weten zo'n duidelijk verslag van het mentaal veranderingsproces tijdens langdurig verblijf - i.c. drie jaar - in gevangenissen en concentratiekampen. Niet de feiten, hoe afgrijselijk ook, staan centraal, maar de mens, voor wie in die danteske hel de dag een jaar, het jaar een eeuw schijnen te duren.
Het is mij een raadsel hoe iemand daar zijn geloof - B. getuigt er bij herhaling van - recht overeind weet te houden. Het wankelt wel eens, goddank, en het is een kritisch, niet dogmatisch geloof. Misschien is het waar wat B. zegt: ... en zo werd men haast gedwongen naar God te grijpen....; er zat niets anders meer op dan God'. Wie het boek wil lezen, vergete niet de noten achterin!
Is dit nou een dagboek, vraagt u misschien? Ja, want dit boek hield mij het hele weekend bezig. Of ik nog iets anders deed? Ja hoor, stofzuigen, boodschappen, borrelen, hei-wandelen. Zo goed?

Maandag

Als gewoonlijk kwam ik ... (z.b.).
Waarom erger ik mij dagelijks aan die verkeersmoeders in hun afschuwelijke oranje jassen? De verkeersbrigadiertjes vond ik leuk, maar er ging iets mis, meen ik, en nu treden de moeders aan. Kan er òòk iets mis gaan! Er zijn ook moeders die de juf in de klasse helpen. Vindt zo'n juf dat nou leuk? Ik snap noch moeders noch juf. Ben blij dat ik geen kleine kinderen meer heb.
- Ga verder met Biblionieuws. Er moeten nog notuelen bij van de Dienstraad Bibliotheek (DiBi).
- Werk aan dit dagboek. Zal wel schrappen worden, ik o.h. gauw een eind weg. Eigenlijk hoor je als goed ambtenaar een reeks vergaderingen, besprekingen en gesprekken (nòòit praatjes) te registreren, maar die heb ik zelden. Ik werk zeer solitair.
Het valt mij op dat sinds de catalogus geautomatiseerd is, men veel minder informatie komt vragen dan weleer. Duidelijk het gevolg van het verbeterde en uitgebreide catalogusapparaat. Men heeft nu de beschikking over een alfabetische, systematische èn trefwoordencatalogus. Deze laatste be'treft' echter slechts de boeken die vanaf medio 1969 werden aangeschaft. Ik ben nu bezig, zover het de mij toegewezen vakgebieden betreft, het hiaat op te vullen. Wil dat klaar hebben voor ik van de TH verdwijn!
Een paar jaar lang heb ik genoteerd wat men mij zoal kwam vragen.
Ik doe een greep: literatuur over het bouwen van een paardestal, over abacus (chinees telraam), fobieën, links-liberalisme, ijkwezen; afbeeldingen van ijsschieten, een cupidootje, Hendrik VIII, een brandkast, een bijzondere preekstoel ergens in België. Uren kan je daarmee zoet zijn, al of niet geholpen door collega's.
- Een meneer in een rolstoel zoekt in de kaartcatalogus. Zou hij bij de bovenste bakken kunnen reiken? En zouden hij en andere boekbezoekers weten dat men voor een volledig overzicht van het TH-boekenbezit de microfichecatalogus moet raadplegen? Vanaf 1 jan. 1977 worden aanwinsten uitsluitend daarin opgenomen. Borden wijzen de gebruiker erop, maar met borden gaat het veelal als bij de kleine lettertjes op polissen: men ziet er overheen.
Hoelang zou die helse afwasmachine boven mijn kop blijven denderen, iedere middag weer. Het ding raakt denkelijk versleten, want het lawaai neemt toe.

Dinsdag

Niet als gewoonlijk kwam ik vrijwel op tijd. Een fikse stapel folders en fondscatalogi moeten doorgenomen. Daarna recensies in (vak)tijdschriften. Resulteren in stapeltjes wel, of misschien bestellen. Rest in prullemand of ter attentie van collega's. De 'wels' en 'misschiens' checken of ze al aanwezig of besteld zijn. Ook in de kast met zichtboeken kijken. Dan bestellingen klaarmaken. Tussendoor wat post en allerhande. 's Middags vrij genomen. De zon schijnt zowaar; ik wil mij daarin koesteren.
Op de buis Van Agt die een krachtig 'neen' liet horen op de vraag of-ie bereid was tot verdere concessies. Zouden we een kabinet hebben als u dit leest?

Woensdag

Waarom is een gebouw met oorspronkelijk vier ingangen slechts door één bereikbaar? Blijft dat zo? De vakanties zijn toch voorbij? Tekort aan bewaking? De zuid-ingang werd bij mijn weten nooit bewaakt; de noord-ingang soms. Oost is voor goed dicht. Leuk als we straks in herfststromen een loopbrug extra onderdoor moeten!
Vandaag rustig hier. De helft van het personeel maakt het jaarlijks 'schoolreisje'. Ik ben al geweest. Kon het van harte aanbevelen.
- Gewerkt aan trefwoorden-project.

Nu ga ik dit dagboek persklaar maken. Verder, och:

De dagen rijgen zich aaneen
tussen beton en glas,
met zicht op rijen bometjes
in onbesproken gras,

met zicht op rijen blik en wiel,
'Agressie': een brok steen,
geen bloemetje, geen vogeltje,
mijn god, waar gaan wij heen?

Als er dan al een schepper is
die't al zo heeft beschikt,
dan heeft de mens, in al zijn waan,
toch uiterst slecht gewikt!

Behoud arbeidsplaatsen moet voorop staan

CvB niet ontvankelijk voor bezwaren OOP tegen kantineplan

In de vergadering van het Overleg Overgaan Personeelszaken vorige week vrijdag heeft het college van bestuur onverkort vastgehouden aan het rapport Restauratieve Voorzieningen, en, wat de TH betreft, aan het TH-kantineplan. Het OOP, dat ernstige bezwaren tegen dit plan koestert, heeft geen overeenstemming met CvB kunnen bereiken.

Het toekomstige kantinebeleid, dat in vorige afleveringen van TH-Berichten uitvoerig aan de orde is gekomen, is zoals andere zaken in het w.o., hoofdzakelijk gericht op bezuiniging en efficiency. De nota kantinebeleid betekent om die reden onder meer dat er gekort gaat worden op personeel (CEMSTO), op service en op kantine-voorzieningen. Bovendien zullen enkele prijsverhogingen worden doorgevoerd. *Daaronder vallen ook koffie en thee, die in ieder geval binnen afzienbare tijd 30 cent gaan worden.* Het hele beleid lijkt dus gebaseerd op een geleidelijke afbouw tot een bepaald niveau van de restauratieve voorzieningen op deze hogeschool. Het nieuwe plan moet althans aan bezuinigingen opleveren een bedrag van vier tien, een bedrag dat het hogeschoolbestuur, zo stelde CvB-lid mr. Van Eerde vrijdag, absoluut nodig heeft, mede om de tekorten op het kantinepersoneel te kunnen dekken. Het OOP kwam vrijdag dan ook voor een vrijwel voldongen feit te staan en zag niet een van haar vele klachten over de nota kantinebeleid gehonoreerd. Wel zullen de bezwaren van de personeelsdelegatie aan de heer Herweijer, hoofd van de Dienst Interne Zaken en medeopsteller van de nota, worden doorgegeven.

Het OOP is het met name volstrekt niet eens met de filosofie die achter het nieuw in te voeren beleid zit. De functie van een restauratieve voorziening is immers bedoeld om voor de in huis gehaalde arbeidskracht een goede werk- of studiesfeer te scheppen. Het rendement wordt, aldus het OOP, dan ook niet afgelezen uit de omzet van de restauratieve voorzieningen, maar gezocht in een arbeidssfeer die uitnodigt om meer werk te verzetten. Het OOP kan voorts ook een beleid dat gericht is op verdere automatisering en verlies van arbeidsplaatsen, niet accepteren. Tenslotte zit het overlegorgaan in zijn maag met het feit dat het nieuwe kantinebeleid beschouwd kan worden als een aantasting van de secondaire arbeidsvoorwaarden.

Het OOP realiseert zich heel goed dat het met het geven van een oordeel over de voorgestelde maatregelen in de onmogelijke positie verkeert om mee te werken aan een gedwongen keuze tussen òf vermindering van personeel òf verhoging van de prijzen of het laten verdwijnen van voorzieningen (service). Daarom spreekt zij haar voorkeur uit voor een op nieuwe leest geschoeid kantinebeleid, waarin bewuster de plaats die mensa en kantine innemen, in ogenschouw wordt genomen. Daarbij denkt het OOP aan een sterk gecentraliseerde opzet; een goed geoutilleerd centraal uitgifte-punt met een veelzijdig assortiment, gesteund door gedecentraliseerde uitgiftepunten, waardoor de service niet onnodig hoeft te verminderen. Voorts is het OOP van mening dat de onrendabele activiteiten, zoals lunches, vergaderingen, recepties, onrendabele automaten, avonduitgifte etc. ook werkelijk aan de desbetreffende gebruiker worden toegerekend en niet aan DIZ. Hieronder volgen de conclusies van het OOP ten aanzien van het kantinebeleid op de TH.

- Kantinebeleid op nieuwe leest schoeien; bewuster de plaats beschouwen die kantine en mensa op de TH innemen.
- Overzicht geven van activiteiten mensa en sportkantine, met daarbij optredende verliezen. De consequenties van één restauratieve voorziening aangeven. Het THE-personeel en de HBO-studenten moeten gebruik kunnen blijven maken van de mensa.
- Behoud van arbeidsplaatsen voorop stellen; f. 950.000,- subsidie betekent in ieder geval dat 28 arbeidsplaatsen á 40 uur per week á schaal 18 bezet moeten zijn en niet een X-aantal automaten á raison van Y-guldens. Alleen kantines sluiten als personeel *anders* kan worden *ingezet* i.p.v. afgevoerd!
- Alle toerekeningskosten per onrendabele activiteit ook werkelijk aan de profijttrekker toerekenen i.p.v. aan DIZ. Na verrekening met verwacht tekort van f. 390.000,- pas praten over kostenverhoging van het basispakket en sluiting kantines c.q. afvloeiing van personeel.
- Vergroting van de omzet nastreven door verrijking van het assortiment. Bij verhoging van de prijzen eerst de meer 'luxe' artikelen bijstellen, pas daarna het basispakket (koffie en thee). De 'dubbele' prijsverhoging van koffie en thee (hogere prijs, minder inhoud) is hier niet mee in overeenstemming. Bij verhoging van de prijzen ook de aangeboden kwaliteit opvoeren.
- Per werkeenheid één automaat ter beschikking stellen. Meerdere alleen tegen gegarandeerde omzet van 500 koppen of de werkelijke kosten verrekenen.

Automatenservice alleen uitbesteden als zicht bestaat op aantoonbare voordelen zonder dat arbeidsplaatsen worden aangetast.

- Investeringen doen om een goede geoutilleerde centrale kantine met behoorlijke entourage te krijgen, waar een ruim assortiment kan worden aangeboden. Artikelen op werkelijke behoefte afstemmen.

Het aantal zitplaatsen opvoeren. Inspelen op nieuwe kantine-activiteiten.

- Het uurloon van een werknemer op uitzendbasis (f. 18,50) benadert het uurloon van een werknemer in TH- dienst.

Het verdient aanbeveling, ook al uit oogpunt van een betere rechtspositie, om het kantinepersoneel gewoon in TH-dienst te nemen.

opgepikt

Koffie en thee stuiver duurder

De prijzen van koffie en thee zullen per 1 augustus met een stuiver omhoog moeten, besliste de regering reeds in juni. De universitaire bevolking kan nu echter nog steeds van hun bakje troost genieten tegen de oude prijs.
Volgens het ministerie van Onderwijs en Wetenschappen is de circulaire waarin de prijsverhoging wordt aangekondigd, wel in de maak of onderweg. Een lichtelijke vertraging in de ambtelijke molens dus, waarvan de colleges kunnen profiteren.
Aan de Erasmus universiteit in Rotterdam vragen de koffiedames echter al de nieuwe prijs. Een verwarrende situatie.
Daarbij komt dat de aan de universiteit aanwezige 52 automaten ook nog niet omgebouwd zijn. De beheerders wachten nu maar rustig af tot ze het ambtelijk schrijven van het ministerie zullen ontvangen, eer ze zich het hoofd gaan breken over de vraag hoe lang de ombouw gaat duren en wie dat moet betalen.
Het ministerie beschouwt het als een interne zaak van de universiteiten.
Ook de stapels stuivers, die nu al vanaf 1 augustus de mist zijn ingegaan, is naar de smaak van het ministerie vooral de zorg van de universiteiten zelf.

Computer-revolutie

Wie rond 1970 de indruk kreeg,dat de bralverhalen over een gecomputeriseerde toekomst wel snel zouden verstommen, omdat kosten en bedieningsproblemen te grote barrières zouden vormen,heeft zijn mening inmiddels alweer een paar keer kunnen bijstellen. Op het terrein van de mini- en micro-computers volgen de technische ontwikkelingen elkaar in zo snel tempo op, dat de computer-revolutie binnenkort voltooid kan zijn. 25 jaar geleden kostte de Univac-computer 2,5 miljoen dollar; nu als één enkel printplaatje 500 dollar.

Wat anders

Uit de rede van rector Van der Leeden, maandag jl. bij de opening van het academisch jaar 1977-1978:
'Niettemin dames en heren: besturen onder vigeur van de WUB is boeiend en vermoeiend, het is leerzaam en moeizaam, het is spannend en inspannend. Het is ècht eens wat anders'.
En:
'De veiligstellingsoperatie vangt pas in 1983 aan. Wellicht moet er tegen die tijd niet van veiligstellen maar van wederopbouw gesproken worden. Dat kan zijn nut hebben; de haven van Rotterdam werd pas de grootste ter wereld na de vernietiging door het bombardement in de tweede wereldoorlog en wel na vernieuwing op ander terrein'.
En:
'Acht TH-medewerkers gingen dit jaar met pensioen; voor twee van hen betrof het invaliditeitspensioen. Dat slechts drie leden per duizend van het personeel met ouderdomspensioen gingen, illustreert overduidelijk de ongelijkmatige leeftijdsopbouw bij de THE'.

Gouden jubileum Waterloopkundig laboratorium

Op 5 september was het 50 jaar geleden dat het Waterloopkundig Laboratorium in het leven werd geroepen. In deze 50 jaren is het voor zijn binnen- en buitenlandse collegas een begrip geworden. Vestigingen zijn er in Delft, De Voorst, Wageningen en Haren.
Het Waterloopkundig Laboratorium doet speurwerk, d.w.z. fundamentele research op het gebied van de hydrodynamica in ruime zin, steunt en geeft adviezen.
Samen met het Laboratorium voor Grondmechanica vormt het Waterloopkundig Laboratorium de 'Stichting Waterbouwkundig Laboratorium'. Dit is een overheidsstichting, waarin het ministerie van Verkeer en Waterstaat, van Onderwijs en Wetenschappen en van Financiën, worden vertegenwoordigd door wetenschapsmensen, aannemers, economen en raadgevend ingenieurs.
De ruim 500 medewerkers, voor een groot deel academici en hogere technici, zijn gegroepeerd in adviesafdelingen en toeleverende afdelingen.
De rijksoverheid is de grootste opdrachtgever, waarvan Waterstaat verreweg de belangrijkste is, met name de Deltadienst.
2 september heeft de officiële viering plaatsgevonden, waarbij aan de minister van Verkeer en Waterstaat een historisch boekwerk is aangeboden met de titel: 'Water, van natuurgebeuren tot dienstbaarheid' van de hand van dr.ir. J.M. Dirkzwager.

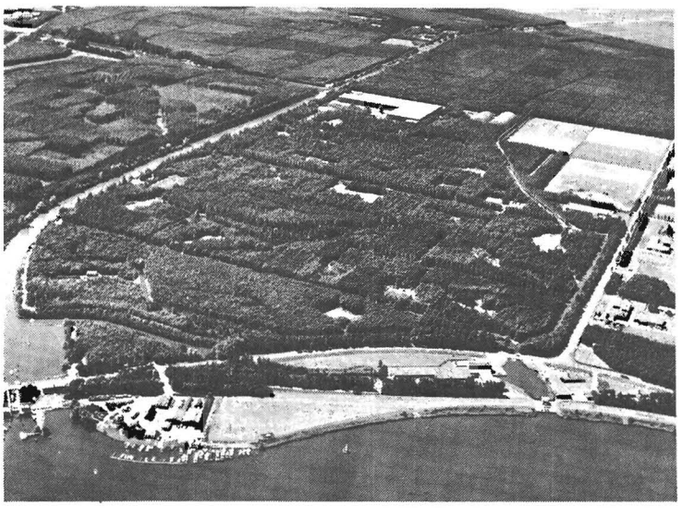

Waterloopkundig Laboratorium de Voorst, Noordoostpolder.

Bedrijfskunde-studie in Polen

Zes leden Industria op symposium in Poznan

Op 4, 5 en 6 mei vond er in het Poolse Poznan het 4e symposium voor studenten en jonge wetenschappers in de organisatiekunde en het management plaats. Dit symposium werd bezocht door 6 leden van de studievereniging Industria, die hiervoor door het organiserende comité waren uitgenodigd. In het volgende zal een uiteenzetting gegeven worden over de opzet van het symposium, waarna kort zal worden ingegaan op de studie 'bedrijfskunde' zoals die in Polen wordt gedoceerd. Tot slot volgen nog enkele opmerkingen over het systeem in Polen.

Bedrijfskunde, of liever organisatiekunde en management, wordt in Polen aan een 8-tal universiteiten en hogescholen gedoceerd, waarvan de polytechnische school van Poznan er een is.
Elk van deze instellingen heeft een of meer vertegenwoordigers die zitting hebben in het comité voor organisatiekunde en management. Dit comité houdt zich voornamelijk bezig met het organiseren van het symposium (zoals door ons bezocht), alsmede met het opzetten van een aantal kampdagen gedurende welke wetenschappelijke excursies plaatsvinden. Het symposium dat wij bezochten en dat een jaarlijks terugkerend evenement is, werd geheel gevuld met referaten, voornamelijk gehouden door studenten. Deze referaten waren ondergebracht in een aantal secties, die elk een wetenschappelijk gebied omvatten.
Industria koos voor de sectie systeemleer waarin o.a. voordrachten werden gehouden over de general systems theorie en over informatiesystemen. De referaten werden binnen elke sectie beoordeeld door een aantal professoren c.q. wetenschappelijk medewerkers. De beste referaten werden bekroond met een diploma met daarbij een materiële beloning die varieerde van 25 tot 100 gulden.
De laatste middag van het symposium werd bijna geheel in beslag genomen door een vergadering van het organiserend comité, waarop ook wij waren uitgenodigd. Op deze vergadering werd besloten dat het symposium het volgend jaar in Stetting gehouden zou worden, waarbij gepoogd zou worden een internationale bijdrage te bewerkstelligen.

De studie bedrijfskunde in Polen

Zoals reeds vermeld, wordt bedrijfskunde gedoceerd aan zowel universiteiten als aan technische hogescholen. De universiteiten leggen meer de nadruk op het gedragswetenschappelijk aspect, terwijl de technische opleidingen meer het technische aspect benadrukken (vergelijkbare situatie als die in Nederland).
Voor wat betreft de studie in Poznan hebben de mensen van Industria de volgende indrukken opgedaan.
De studie kent 2 eindspecialisaties, te weten:
1. de organisatie van het produktieproces;
2. informatiesystemen van de organisatie.
De afstudeerspecialisatie wordt voor de student bepaald aan de hand van de vraag uit de praktijk. Het cursorisch gedeelte komt in hoge mate overeen met dat van Bdk in Eindhoven.
Niet verrassend is het vakken als marxistische filosofie, militaire opvoeding en sport aan te treffen.

Het 'systeem' van Polen

Buiten het congres hadden we de gelegenheid om wat te praten met Poolse studenten over het Poolse economische systeem.

Om te beginnen: Er heerst geen werkeloosheid, het hebben van werk is een recht. Er werd ons dan ook verzekerd, dat er niet efficiënt gewerkt werd, hetgeen je b.v. ook zelf kunt waarnemen bij het betreden van een warenhuis, waar gemiddeld meer personeelsleden dan klanten aanwezig zijn.

De ongelijkheid in (netto) lonen verschilt niet veel van die in Nederland. Het maximumloon is driemaal zoveel als het minimumloon. Het minimumloon is ongeveer f 250,- per maand. De eerste levensbehoeften zijn echter ook dienovereenkomstig goedkoop (een kg. brood kost 32 cent).
Luxe artikelen daarentegen zijn van vergelijkbare prijs als in Nederland, dus voor Polen duur. Deze artikelen zijn in speciale buitenlandse-valuta winkels een stuk goedkoper en dat is mede de reden waarom de zwarte markt voor deze valuta welig tiert.

Studenten-vormingswerk van StIK in najaar '77

De Stichting Inter Kommunikatie (StIK) is een organisatie die zich bezig houdt met vormingswerk voor en door studenten. Ieder voor- en najaar organiseert de StIK thema- en relatiegroepen, waaraan door iedereen kan worden deelgenomen. Hieronder volgen de vier thema's plus een omschrijving van het doel dat iedere groep nastreeft.
Het karakter van iedere groep zal voor een deel ook afhangen van de inbreng van de deelnemers.

1. Wie doet me wat?

In deze groep staat het relationele aspect centraal. Vaak vertonen mensen de neiging een gesprek niet op zichtzelf te betrekken. Wie doet me wat? Velen houden hun gevoelens in, dat is wel zo veilig bij dagelijkse contacten. Probeer jezelf open te stellen, samen met anderen.
De groep zal tien keer bijeen komen op donderdagavonden, te beginnen op donderdag 29 september.

2. Communiceren: moeilijk doen of aardig zijn?

Het in contact treden met anderen lijkt een hele levenskunst. Soms verloopt het moeizaam en onprettig, een andere maal gaat het moeiteloos en prettig. Gaat ook vaak een richting uit die ik niet gewenst had. Hoe doen mensen dit in de regel? Hoe pak ik het gewoonlijk zelf aan? Hoe kan ik het effect verhogen en is dit altijd mogelijk?
Het is de bedoeling 8 à 10 keer hier met elkaar over te 'communiceren'. Waarschijnlijk eens per week op maandagavond van 20.00 tot 22.30 uur.

3. Menselijkerwijs ..... gedaan en gesproken!

Uitgangspunt voor deze groep zal de universele verklaring van de rechten van de mens zijn. Op mondiaal niveau mag dit onderwerp zich verheugen in een bijzondere belangstelling. De groep zal zich bezig houden met deze mondiale aspecten, maar vooral zullen de leden van de groep zich bezig houden met de naleving van deze Rechten door henzelf binnen de eigen dagelijkse omgeving, zoals huisgenoten, vriendenkring, en anderen.
Vragen als: 'Wat breng ik er eigenlijk zelf van terecht?', 'Wat zijn voor mij de werkelijke rechten van de mens?', enzovoorts, zullen aan de orde komen. Maar, wie zijn rechten heeft, heeft ook zijn plichten! En hoe zit het daarmee?
Deze groep zal op maandagavonden bijeen komen, tien weken achtereen. Op maandag 26 september start de groep.

4. Anderhalf procent ontwikkelingshulp, op afbetaling

Wie is er geïnteresseerd in ontwikkelingshulp, wil er meer over weten, wil er over praten? Het StIK biedt de mogelijkheid om in groepsverband te denken en te discussiëren rond de volgende vragen:
- Is ontwikkelingshulp wel nodig?
- Vanuit welke achtergronden wordt ontwikkelingshulp verleend?
- Hoe wordt momenteel ontwikkelingshulp verleend?
- Wat is voor jou eigenlijk het doel van ontwikkelingshulp?
- Beantwoorden bestaande ontwikkelingsprojecten aan de gestelde doelen?
- Mogen politieke motieven meespelen?
- Hoe kunnen mensen uit een westerse beschaving op verantwoorde wijze hulp verlenen in landen met andere gewoonten en cultuur?

Als je zin hebt om samen mee naar antwoorden te zoeken geef je dan op. Deze groep komt 8 à 10 keer bijeen op donderdagavonden, te beginnen op donderdag 29 september.

Als je aan een van deze groepen wilt deelnemen, kun je je opgeven bij de StIK-kamer, auditorium 02.19, telefoon 47 2785.
De inschrijving sluit op dinsdag 20 september.

eindhovense studentenkerk

Op zondag 11 september a.s. zijn de diensten in de Studentenkapel (Kanaalstraat):

10.30 uur: Eucharistie-viering; voorganger N. Luypen
12.00 uur: Oecumenische dienst; voorganger E.Th. Thijs, thema: Blijven als een kind. (n.a.v. Matheüs 18)

Openingstijden secretariaat Eindhovens Studentenpastoraat

maandag en dinsdag: 9.00 - 12.00 uur
vrijdag: 8.30 - 12.30 uur

De pastores zijn op de TH (HG 8.06) in ieder geval te bereiken op:

dinsdag 12.30 - 13.30 uur: P.Q. van Dongen
woensdag 12.30 - 13.30 uur: A.J.M. van Kempen
donderdag 12.30 - 13.30 uur: N.T. Bakker
vrijdag 12.30 - 13.30 uur: E.Th. Thijs

opgepikt

Meer afgestudeerden, minder kandidaats

In het studiejaar 1976-1976 zijn 10.000 studenten geslaagd voor hun afsluitende examens bij het wetenschappelijk onderwijs. Dat waren er ruim 200 meer dan in het jaar daarvoor. Het aantal met goed gevolg afgelegde kandidaatsexamens daalde met 400 tot ruim 12.200.
Het aantal afgestudeerden was het grootst bij de maatschappijwetenschappen: bijna 4200, bij de exacte wetenschappen waren het er een dikke 3200, bij de medische wetenschappen bijna 1900 en bij de godgeleerdheid, letteren en wijsbegeerte samen 750.
Deze gegevens zijn gepubliceerd door het centraal bureau voor de Statistiek.

Zwarte lijst

Duizenden studenten zijn in deze tijd op zoek naar kamers. Vooral in Amsterdam is de nood erg hoog. Van de 3000 nieuwe studenten kunnen er door de Dienst Studentenhuisvesting maar hooguit 500 aan een kamer worden geholpen.
Samen met de OBAS en de Dienst Voorlichting heeft de ASVA een advertentie in een groot aantal dagbladen en huis aan huis bladen geplaatst. Wat hier dikwijls op af komt tart alle beschrijvingen meldt Folia Civitatis het weekblad van de universiteit van Amsterdam.
Twee universiteitsvoorlichters moeten dagelijks hun best doen om fotografen af te poeieren die alleen enigszins rijpere meisjes willen huisvesten. Ze hebben voor deze nieuwe taak de 'zwarte lijst' van het ASVA-kamerbureau geleend, waarop de namen van een vijftigtal malafide verhuurders staan met toevoegingen als 'belachtelijke eisen', bijbedoelingen', ongekleed studeren', 'knettergek', 'verhuurt de gang', en (over een echtpaar) 'maken elkaar af'.
Het aantal betrouwbare verhuurders lag deze week nog ruim onder de tien.

studium generale

Cyclus Dood-gewoon

In onze cultuur rust een taboe op machteloosheid: dingen, gevoelens, situaties waar we geen raad mee weten worden weggestopt. Je denkt er liever niet aan, je ontvlucht ze. Door dit taboe op de machteloosheid rust er ook een taboe op lijden, sterven en de dood. Vragen over leven en dood worden in onze tijd verdrongen. Ze worden wel gesteld maar niet ten einde toe gedacht en beantwoord. Doordat we niet met die vragen klaarkomen, blijven ze ons achtervolgen. Dat niet-klaarkomen hindert ons voortdurend.
We zitten beklemd tussen twee toestanden: we zijn ontgroeid aan de naïeve vanzelfsprekendheid van primitieven, die leven en sterven een natuurlijke zaak vinden. En we zijn nog veraf van een volledige doordenking en verwerking van de problematiek van leven en dood, waardoor we - opnieuw - in staat zullen zijn leven en sterven als een normale en doodgewone zaak te aanvaarden.
De mens denkt over geboorte, ziekte en meer van die dingen die bij het leven horen, echter denkt hij nooit over de emotionele bedreiging van de dood. Toch is het beter je leven voorbereid te beëindigen, dan om plotsklaps (of via een langdurig stervensproces) - zonder er ooit bewust over nagedacht te hebben - te sterven.
Op dinsdag 13, 20, 27 september en 4, 11 oktober (20.00 uur grote zaal auditorium) zal achtereenvolgens worden ingegaan op filosofische, sociologische beschouwingen van de dood, de praktijk van de stervensbegeleiding, de systeembelemmeringen, de cultuurverschillen en de recente inzichten en bevindingen rond deze problematiek. In het kader van dit lezingenprogramma zal op maandag 10 oktober (20.00 uur grote zaal auditorium) de film 'les dernières fiancailles' gedraaid worden en op donderdag 20 oktober (eveneens grote zaal 20.00 uur) speelt het Werkteater haar stuk over de dood. Voorafgaande aan elke lezing worden gedichten over de dood geprojecteerd.
Onderstaand treft u de samenvatting aan van prof.dr. R.F. Beerling die op de eerste avond 13 september zijn lezing zal houden.

Dood en samenleving

Wat de dood is of dood-zijn wil zeggen (áls het iets wil zeggen) weten wij niet. Wat wij wel weten is dat wat wij dood noemen een einde maakt - althans lijkt te maken - aan elk individueel bestaan. Wat wij verder weten is, dat de mens onder de levende wezens zich daarvan nadrukkelijk of onnadrukkelijk bewust is en dat het in geen enkele menselijke samenleving ontbreekt aan interpretaties van dit fundamentele gegeven. De mens maakt zich 'bezorgd' over de kortstondigheid en eindigheid van het leven en vraagt zich af of de dood voor het betreffende individu inderdaad het einde van alles is.
Vergaat de gestorvene zonder meer, blijft er nog iets van hem over en gaat hij misschien ergens anders heen? Staat hem nog iets te wachten en, - is er misschien van hem nog iets te duchten? Kunnen er bij het leven maatregelen worden genomen om daar invloed op uit te oefenen?
Is het raadzaam om bij het leven de gedachte aan de dood die iedereen te wachten staat (zonder te weten hoe en wanneer) levendig te houden - het 'memento mori' - of 'gedenk-te-sterven-standpunt' - of is het verstandiger die gedachte uit te bannen - het 'carpe diem' - of 'pluk-de-dag'-standpunt)?

Kunnen samenlevingen structureel worden getypeerd en onderscheiden naar de dienaangaande geldende opvattingen?
Is het waar, zoals zo dikwijls wordt gezegd en de één de ander graag napraat, dat de mensen vroeger 'aandachtiger' tegenover de dood stonden en dat hij in onze tegenwoordige, bedrijvige en materialistische beschaving wordt doodgezwegen?
Dit alles hoort tot de vragen, die zich bij het thema 'dood en samenleving' opdringen.

Film 'Punishment Park' van Peter Watkins

Dinsdag 13 september grote zaal auditorium 12.45 uur.

De Studium Generale Filmgroep start dit semester met 'Punishment Park', een film van Peter Watkins van wie al eerder 'The War-game' gedraaid werd. Evenals 'The war-game' heeft 'Punishment Park' de vorm van een semi-documentaire; de film heeft het uiterlijk van een documentaire, maar is echter gemaakt met medewerking van acteurs.
Door middel van zijn films wil Watkins waarschuwen voor wat komen kan. Hij signaleert bepaalde tendenzen, isoleert ze en verwerkt ze dan in zijn films.
In Punishment Park mag een televisieploeg opnamen maken van proces, veroordeling en strafvoltrekking, zoals de Amerikaanse overheid die wenst toe te passen op staatsgevaarlijke jongeren.
De schuldig bevondenen mogen kiezen tussen 20 jaar gevangenis of drie dagen Punishment Park. Ze kiezen het laatste.
Ergens in de woestijn staat de Amerikaanse vlag. Als ze deze binnen drie dagen te voet weten te bereiken zonder dat de (gemotoriseerde en gewapende) politie hen achterhaalt, zijn ze vrij.
De televisie-camera registreert deze hele procedure: het 'proces' de kannibalistiese politie-achtervolging, de uitzichtloze vrijheidsren van de veroordeelden.

Spel-les

Donderdag 15 september, 13.30 - 16.30 uur, collegezaal 14a. Docent: Pierre Ballings, speldocent SKVE.

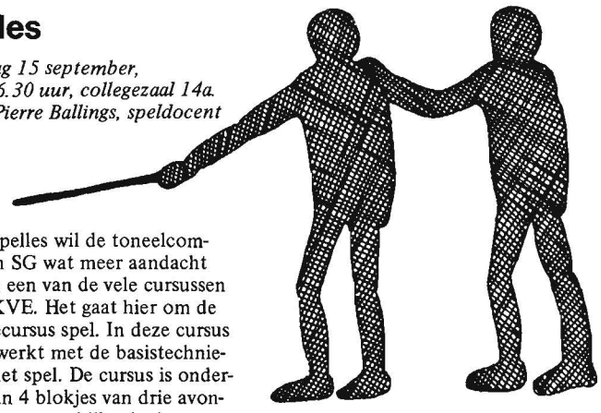

Met een spelles wil de toneelcommissie van SG wat meer aandacht geven aan een van de vele cursussen van de SKVE. Het gaat hier om de oriëntatiecursus spel. In deze cursus wordt gewerkt met de basistechnieken van het spel. De cursus is onderverdeeld in 4 blokjes van drie avonden die door verschillende docenten gegeven gaan worden. Elk blokje wil je in korte tijd één manier waarop met spel kan worden omgegaan laten zien. Spel is nl. een middel dat je met verschillende bedoelingen kunt gebruiken. Daarom is er een blokje over spel en spelplezier, je kennismaking met spel. Een blokje over spel, en hoe je door spel persoonlijk kunt groeien. Een over spel en de structuren waar je vaak deel aan hebt (school, kantoor, fabriek). En een over spel en vorm: hoe geef ik door te spelen vorm aan wat ik wil zeggen.
Daarnaast biedt de cursus, op deze manier onderverdeeld, je ook een kans om met de verschillende werkwijzen van docenten kennis te maken.
De cursus zal worden afgesloten met een hele zaterdag gezamenlijk werken rond een thema.

Docenten: Jan Rauh, Pierre Ballings, Carla v.d. Waarsenburg en Walter de Laat.

Duur: 12 avonden van 2½ uur plus 1 zaterdag.

Begin: donderdag 6 oktober en 13 oktober 1977.

Kosten: f. 127,50.

De bedoeling van de spelles op 15 september is om TH-leden alvast een voorproefje te geven van deze cursus.

Voor meer informatie kan men bellen: toestel 2070, Studium Generale.

Cyclus: consument, Slaaf of Koning?

Op woensdag 14 september zal in het kader van de Studium Generale cyclus Consument: Slaaf of Koning? om 11.45 uur in de grote zaal van het auditorium een lezing worden gehouden door drs. H.W.C. van der Hart.
Drs. Van der Hart is een aantal jaren in de marketingsector werkzaam geweest en sinds enige jaren wetenschappelijk hoofdmedewerker bij de vakgroep Bedrijfseconomie van de afdeling Bedrijfskunde der THE.

Onaanvaardbare marketingpraktijken, agressieve verkoopmethoden en misleidende reclame leiden tot kritiek van de buitenwereld op de onderneming, die deze methoden gebruikt. Hoe komt de onderneming tot deze ongewenste vorm van marketing en hoe is dit te voorkomen? Dit is de vraag die in de inleiding wordt gesteld.

Expositie 'Sport-Blik'

Het tentoonstellingsprogramma van Studium Generale start dit najaar op 13 september in de hal van het hoofdgebouw met een wat vreemdsoortige expositie: 'Sport-Blik'.
In deze expositie, met als thema sportverdwazing, wordt niet veel heel gelaten van de sportheld en zijn fans.
Met veel vindingrijkheid, een flinke dosis sarcasme en overdrijvingen tot op het macabere af, maken drie Haarlemse kunstenaars hun mening over de sport kenbaar en laten zij zien op welke wijze mensen (bezoekers) bij het sportproces betrokken worden. Bij de makers leeft o.a. de gedachte dat een aantal mensen duidelijk slachtoffer wordt van het sportgebeuren en dat de slachtoffers zich zowel onder de spelers als onder het publiek bevinden.

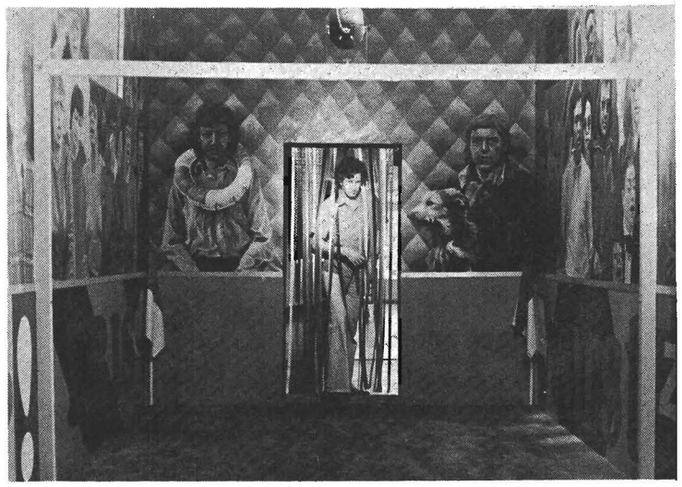

Voor de uitwerking van dit idee hebben de makers alle registers van het medium 'expositie' opengetrokken (schilderijen, objecten, dia's, video, etc.).

Openingstijden:
werkdagen van 9.00 tot 18.00 uur
dinsdags van 9.00 tot 22.00 uur
in het weekeinde van 14.00 tot 18.00 uur.

Cursus 'Wetenschapsvoorlichting'

Deelnemers aan de cursus 'Wetenschapsvoorlichting' - studenten en personeelsleden van alle afdelingen - kunnen zich tot uiterlijk maandag 12 september a.s. opgeven op het bureau Studium Generale (tel. 2070). Daar is, evenals op het bureau Voorlichting, ook een informatieve folder met uitgebreide informatie te verkrijgen.

Luisteren naar volksmuziek

In het muziekprogramma van Studium Generale wordt dit najaar bijzondere aandacht geschonken aan de Nederlandse volksmuziek. In het kader van de cyclus 'Luisteren naar volksmuziek' worden er op vijf woensdagochtenden lezingen met o.a. levendige voorbeelden over het volkslied en de verschillende vormen daarvan gehouden. Op de donderdagavonden ligt de nadruk op de muziek zelf. Een reeks bekende en minder bekende groepen en solisten zullen dan voor een gezellige sfeer zorgen.

De lezingen op de woensdagen beginnen om 11.45 uur. Navolgend data en titels van de voordrachten:

14 september - Inleiding door Ate Doornbosch en Henk Kuyer
21 september - Het thema in het volkslied door Coby Schreyer
28 september - Oude instrumenten en oude muziek door Folkcorn
5 oktober - Nieuwe liedjes over en voor het lager onderwijs door Peter Koene en Jan Smeets
12 oktober - Wat er verder nog aan Nederlandse volksmuziek is door Jaap Oudesluijs

De volksmuziekavonden vinden plaats op navolgende donderdagen en beginnen om 20.00 uur.

15 september - Vanuit de traditie naar strijdcultuur met Coby Schreyer en Hutspot
22 september - De folkrevival in Nederland met o.a. Rob Smaling en Pieremachochel
29 september - Traditionele Brabantse volksmuziek met o.a. Utmuziek, Klocht en Moek
6 oktober - Eigentijdse Brabantse volksmuziek met o.a. Fluitekruid, Mie Katoen en Koalstampers
13 oktober - Nieuwe vormen van de volksmuziek met o.a. Veulpoepers.

Deze activiteiten vinden plaats in de Senaatszaal resp. grote zaal van het auditorium. Het programma is voor iedereen gratis toegankelijk.
De cyclus 'Luisteren naar volksmuziek' start woensdag 14 september a.s. - aanvang 11.45 uur in de Senaatszaal - met een inleiding gehouden door Ate Doornbosch.

Ate Doornbosch onderhoudt door middel van zijn in 1957 begonnen radiorubriek 'Onder de groene linde' contact met zeer veel, voor het merendeel bejaarde landgenoten. Zijn luisteraars verschaffen inlichtingen over de betekenis van het mondeling overgeleverde lied in het dagelijks leven in het laatst van de vorige eeuw en in de eerste decennia van deze eeuw. Bij bezoeken aan de zegslieden kon een groot aantal bandopnamen worden gemaakt.
In 1966 trad Doornbosch in dienst van de Koninklijke Nederlandse Akademie van Wetenschappen te Amsterdam, waar hij in 1973 drs. Marie Veldhuyzen opvolgde als hoofd van het Nederlands Volksliedarchief.
Navolgend een korte samenvatting.

De mogelijkheden voor mondelinge overlevering van liederen worden bepaald door de betekenis van het zingen in het dagelijks leven. De kans op ongewijzigd voortbestaan van een lied is het grootst als het dikwijls en bij verschillende gelegenheden wordt gezongen, vooral als de mondelinge overlevering gesteund en gecorrigeerd wordt door overlevering in handschriftelijke of gedrukte vorm. Opzettelijke, meestal niet zeer ingrijpende veranderingen kunnen worden aangebracht om een lied aan te passen aan bijzondere omstandigheden of inzichten. Treedt, bijvoorbeeld door wijzigingen in de maatschappelijke verhoudingen, functieverlies op, dan gaat het overleveringsmechanisme haperen en neemt de kans op corrupties toe.
Het ontstaan van varianten werd in vorige eeuwen wellicht bevorderd door het analfabetisme; ook het gebruik van stereotiepen en leenmelodieën kon veranderingen tengevolge hebben.
Liederen met motieven en symbolen waarvan de betekenis niet meer wordt begrepen lopen het gevaar tot zinloosheid te vervallen en verloren te gaan. In uitzonderingsgevallen kan door hergroepering en herinterpretatie van motieven een nieuw geheel ontstaan.

Hutspot brengt oer-Nederlandse muziek: liederen, balladen en dansen van de middeleeuwen tot de twintigste eeuw.

Donderdag, 15 september - aanvang 20.00 uur in de grote zaal - zullen Coby Schreyer en Hutspot een optreden verzorgen onder het motto: vanuit traditie naar strijdcultuur.

Coby Schreyer zingt al meer dan een halve eeuw. Als kleuter zat ze al op een koortje in de Amsterdammer Spaarndammerbuurt. De laatste jaren zingt ze naast balladen en volksliedjes veel feministische liederen als 'Rebelse meid', 'Meisjes op fabriek', 'Abortuslied'. Ze treedt al sinds de oorlog op voor Plattelandsvrouwen, Rooie Vrouwen, bejaarden, gezinsverzorgsters, onderwijsverenigingen enz. en ze zingt de laatste jaren ook in Vrouwenhuizen.
Het verwijt, dat ze via feminisme carrière probeerde te maken, wijst ze resoluut terug. Juist door het maken van feministische liederen en het zingen over maatschappelijke problemen heeft ze haar carrière op het spel gezet. Door bepaalde groepen en verenigingen wordt Coby Schreyer dan ook niet meer gevraagd. (Interview in de Groene Amsterdammer, no. 29).

CvB stelt geen ruimte voor discussie-meeting beschikbaar

Groep medewerkers/studenten verontrust over ontwikkelingen binnen w.o.

In een open brief aan het college van bestuur heeft een groep medewerkers en studenten van de TH haar 'ernstige verontrusting' uitgesproken over de ontwikkelingen binnen het onderwijs in het algemeen en het wetenschappelijk onderwijs in het bijzonder. De groep had graag in een openbare vergadering op de hogeschool over deze problematiek willen praten, maar tot teleurstelling van de initiatiefnemers heeft het college van bestuur geweigerd een ruimte voor een dergelijke meeting beschikbaar te stellen.

Het college vindt dat de geplande bijeenkomst duidelijk een politiek karakter zou dragen. Ook het feit dat de vergadering openbaar zou zijn, heeft tot de afwijzende beslissing van het CvB bijgedragen. Voor de bijeenkomst zouden sprekers van de algemene ambtenarenvakbond ABVA en de CPN worden uitgenodigd. Onderwerp van gesprek zou zijn: hoe moeten wij ons tegenover de ontwikkelingen, die met name ook op de TH aan de gang zijn, opstellen.

De initiatiefgroep noemt het 'onbegrijpelijk' en 'volstrekt onaanvaardbaar' dat het Eindhovense CvB heeft geweigerd een ruimte beschikbaar te stellen, temeer omdat het college nominaal gesproken 'de goede gewoonte' heeft om aan studenten en medewerkers de nodige faciliteiten te bieden om allerlei activiteiten te organiseren, zoals orgelconcerten en maatschappelijk/politieke activiteiten van Studium Generale.
Al die activiteiten dragen een openbaar karakter. Nu heeft dat beschikbaar stellen van faciliteiten echter een 'selectief karakter' gekregen, aldus de initiatiefgroep.

In de open brief, die wordt ondertekend door F. Werry, H. Wetzer en J. Lantinga, wordt stelling genomen tegen de bezuinigingsmaatregelen, met name de vacaturestops, die niet alleen in Eindhoven maar ook op andere universiteiten zijn doorgevoerd. 'In het afgelopen voorjaar werden op de THE zo goed als alle uitzendkrachten de laan uitgestuurd en vorig jaar kregen alle studentassistenten 10% minder in hun loonzakje. En dat alles bij een gelijkblijvend, en op bepaalde afdelingen zelfs toenemend aantal studenten.

Door de vakbonden is berekend, dat door de invoering van een soort nullijn van de personeelsuitbreiding, alleen al in 1977 zo'n 1000 à 1500 arbeidsplaatsen op Nederlandse universiteiten en hogescholen gewoonweg niet worden opgenomen. Verborgen werkloosheid dus, concludeert de initiatiefgroep, met als resultaat dat er voor het personeel een aanzienlijke taakverzwaring is opgetreden, die dan weer ten koste gaat van de kwaliteit van het werk.
De open brief-schrijvers vrezen dat een en ander ernstige gevolgen dreigt te krijgen voor het onderwijs en onderzoek, maar ook voor de inkomens- en rechtspositie van de THE. Ook de omstandigheden waaronder studenten hun studie moeten volgen zouden verslechteren.
De initiatiefgroep vindt een openbare discussie met de direct betrokkenen in de 'huidige crisisperiode' van groot belang. Dit standpunt wordt, aldus de groep, gedeeld door de ABVA, ABOP en KABO, die aan hun verontrusting uitdrukking zullen geven via een demonstratie op 24 september. De CPN organiseert een (niet alleen op het w.o. gerichte) manifestatie op 17 september.

mensamenu

Maandag 12 september

Aspergesoep
Rosbief - uienburger - slavink
Gek. aardappelen
Rode kool - sperciebonen - andijvie
Wortelsla
Chocoladevla òf fruit

Dinsdag 13 september

Kippesoep
Spaghettischotel met tomatensaus en kaas
Bahmi goreng met pindasaus
Komkommersla
Yoghurtvla òf fruit

Woensdag 14 september

Tomatensoep
Pepersteak - tartaar - kotelette
Gek. aardappelen
Spinazie - savoyekool - snijbonen
Witte kool/paprikasla
Abrikozenvla òf fruit

Donderdag 15 september

Uiensoep	*Portugees menu*
Nasi goreng	Sopa Portiguesa
Pindasaus	Bacalkan à Portiguesa
Kroepoek	Aard. sla
Atjar	Boco de Amendor
Yoghurt òf vla	

Vrijdag 16 september

Soep van de dag
Champignonburger - geb. visfilet - 2 frankforters
Geb. aardappelen
Wortelen/doperwten
Gem. sla
Appelmoes
Fruit

Bestemd voor alle afdelingen

■ De buitenland-excursie van Van der Waals naar Dublin (Ierland) is voor elkaar. Er kan worden ingeschreven tot 24 september voor deze reis, die duurt van 15 tot 22 oktober. De kosten bedragen ongeveer fl. 225,-. Het vervoer is per trein en boot. De intekenlijst is te vinden op het prikbord in de Van der Waals kamer NA 01.69 N-laag.

Op 13 september is er een Van der Waalslunch, waarin Harry Lintsen informatie zal geven over stages bij de Fysikawinkel en De Naakte Wetenschap.
De lunch duurt van 12.45 uur tot 13.30 uur en de plaats is NA 2.49 N-laag. Voor alle belangstellenden is er gratis koffie.

■ Het *college cultuurfilosofie* van prof.dr.ir. E. Schuurman vangt aan op donderdag 15 september a.s. in zaal 15a van het auditorium, 3e en 4e uur.

Het college is een keuzecollege voor studenten van alle afdelingen (kandidaats- en ingenieursexamen).
Verschillende wijsgerige visies op de ontwikkeling van de moderne techniek komen aan de orde. Dit jaar zullen we met name onze aandacht richten op de *ehtiek van de techniek*. Daarvoor gaan we na hoe in verschillende wijsgerige stromingen gefilosofeerd wordt over de verantwoordelijkheid van de mens voor de techniek. Vanuit de beantwoording van de vraag naar de zin van de techniek zal op een aantal actuele ethische kwesties worden ingegaan.

Bedrijfskunde

■ Tussentijdse voordracht afstudeeronderzoek van J.G.P. Hofsté

Onderwerp	: verbetering van een signaleringssysteem ten behoeve van het kwaliteitsbeheer in de produktie van Koolfilmweerstanden.
Bedrijf	: N.V. Philips, HIG Elcoma
Plaats en tijd	: vergaderzaal C.17, 9.00 uur
Datum	: 13 september.

■ Afstudeervoordracht van A.L.J. van Esch

Onderwerp	: het vormen van autonome fabricagegroepen in een machinefabriek.
Bedrijf	: N.V. Philips Machinefabriek A2 te Acht
Datum	: donderdag 15 september
Tijd en plaats	: paviljoen C.17, 14.00 uur.

■ Keuzevak Ergonomie van de werkplek (1.722.1)

Het vak wordt gestrekt gegeven in het najaarssemester 1977 op woensdagmiddagen van 13.30 - 15.30 uur. Aanvang: 21 september. Totaal 12 middagen, exclusief practica. Plaats B8, paviljoen. Studiebelasting: 3 SE.
Het keuzevak bestaat uit drie gedeelten:

1. Een introductie met een aantal (vrijwillige) responsies die betrekking hebben op de (verplichte) syllabus (1.722.1). Dit gedeelte wordt afgesloten met een schriftelijk tentamen. Er zal gelegenheid worden geboden voor één herkansing. Bij onvoldoende resultaat wordt men uitgesloten van verdere deelname.
2. Een werkcollege waarin cases, excursies, voordrachten van/discussie met deskundigen en literatuurbesprekingen aan de orde komen. Dit gedeelte wordt georganiseerd door groepjes van twee studenten in overleg met de docenten.
Actieve deelname aan en aanwezigheid bij het werkcollege zijn verplicht. Tentamenbiefjes voor alleen het theoretisch gedeelte (1) worden niet verstrekt, ook niet als het tentamen met goed gevolg is afgelegd.
3. Een practicum waarin het gebruik van meetinstrumenten aan de orde komt en eenvoudige belastingmetingen worden verricht.
In totaal zal dit gedeelte drie middagen beslaan. Het practicum gaat volgens afspraak met docenten en/of student-assistent in groepen van twee studenten. Ook het practicumdeel is verplicht.

Inschrijving tot 15 september 1977 bij het secretariaat van de vakgroep Organisatiepsychologie, Marleen van Baalen, paviljoen U13, tel. 040 - 472493 (max. 20 deelnemers).
Desgewenst kunnen nadere inlichtingen worden verkregen bij:
H.J. Foeken, paviljoen U42a, tel. 2291.
P.H. Paternotte, paviljoen U9, tel. 2197.

Wiskunde

■ Algemene Relativiteitstheorie (3.185.0)

Gedurende het voorjaarssemester zal bij voldoende belangstelling dr. F.W. Sluijter wederom een college Algemene Relativiteitstheorie geven. Hen, die voornemens zijn dat college te volgen, wordt dringend aangeraden gedurende het huidige najaarssemester het college Tensorrekening (2.970.0) van prof.dr. J. Seidel te volgen (vrijdags 1e en 2e uur, auditorium zaal 14).

Technische Natuurkunde

■ Belangstellenden voor het college Molecuulfysica, bijzondere onderwerpen (3.520.0) van prof.dr. N.F. Verster worden verzocht zich op te geven bij Thérèse-Anne van Amelsvoort, kamer N-laag NA 01.84, tel. 4376.
Tevens worden zij uitgenodigd op dinsdag 13 september a.s. om 10.00 uur aanwezig te zijn op de kamer van prof. Verster, N-laag NA 01.86 teneinde een datum en onderwerp voor het college vast te stellen.

■ Colloquium van afdelingscolloquium

Spreker	: S.P. Lin
Onderwerp	: Transient Viscous Flows About a Circular Cylinder
Datum en tijd	: vrijdag 16 september, 11.00 uur
Plaats	: W&S, zaal A.

■ Er bestaat weer de mogelijkheid dit semester bij de Fysica Winkel stage te lopen. Daartoe zijn een aantal stageonderwerpen in voorbereiding, m.b.t.:
- verkeerslawaai;
- verkeersveiligheid;
- fabrieklawaai.

Men dient zich voor 15 september op te geven bij Jos Smit (N-laag Na 99.11). Voor meer informatie kan men terecht in het Natuurkunde en Samenlevingsbulletin en bij de Fysica Winkel zelf.
Voorts wordt er 13 september een Van der Waalslunch gehouden waarin de stagemogelijkheden bij Fysica Winkel en Naakte Wetenschap worden toegelicht. Voor plaats en tijdstip: zie affiches.

■ De reglementen van de P-, K- en I-examens zijn gereed gekomen. Te verkrijgen op het afdelingssecretariaat, NA 01.44.

De afdelingsgids 1977/1978 bevat veel oude maar ook veel nieuwe regelingen. In het verleden bleek de kennis van de door de afdeling gestelde regels en in ieder geval het naleven ervan veel te wensen over te laten. Studenten, docenten en medewerkers van de afdeling worden geacht deze regels te kennen en toe te passen.
Zoals op het collegerooster en in de afdelingsgids te zien is, is het college Kernfysica verschoven van het 4e naar het 5e semester. Tevens is een verandering gekomen in de z.g. verplichte keuzevakken. De verzameling vakken waaruit men kon kiezen is vervangen door een uit drie delen bestaande cursus waarvan het eerste deel behoort tot het P_2-programma. Zie de afdelingsgids 3.15 en 4.2, ook voor de overgangsregelingen.
Eind september/begin oktober zal de onderafdeling W&MW een bijeenkomst organiseren voor allen die in dit cursusjaar iets met de cursus WM te maken krijgen, dus ook voor de studenten die juist hun P_2 behaald hebben. Op deze bijeenkomst wordt een 'gids' uitgereikt aan de aanwezigen. Verzuim dus niet deze bijeenkomst bij te wonen.

■ Voor een mededeling over Algemene Relativiteitstheorie; zie bericht onder Wiskunde.

Werktuigbouwkunde

■ Het eerste college 'Kleine Werktuigen' (4.503.0) wordt gegeven op donderdag 15 september van 13.45 - 15.30 uur in zaal W-hoog 4.125.
Degenen die dit college willen volgen, maar op genoemd tijdstip verhinderd zijn, worden verzocht dit te melden aan mej. Klander, W-hoog 3.113, tel. 5181.

■ Met ingang van het najaarssemester 1977 begint voor tweedejaarsstudenten van de afdeling Werktuigbouwkunde de *nieuwe voorkandidaatscursus* W + M.
Deze cursus is van geheel andere opzet dan de voormalige 'voorkandidaatscyclus'.
Voor alle studenten die in hun derde semester deze cursus gaan volgen, wordt een *voorlichtingsbijeenkomst* georganiseerd. Docenten van W + M zullen informatie geven over de wijze van studeren, over het toetsen, etc.
Bovendien zal een *studiehandleiding* worden uitgereikt, die noodzakelijk is om de cursus te kunnen volgen.

Plaats: GZ auditorium, datum en tijd: maandag 12 september, 10.45 uur.

■ Keuzepakket Wijsbegeerte en Maatschappijwetenschappen voor K_2

Alle studenten die in *nieuwe* W-curriculum studeren, volgen de nieuwe voorkandidaatscyclus Wijsbegeerte en Maatschappijwetenschappen zoals deze in het voor hen geldende W-programma is opgenomen.
Voor studenten, studerende in het *oude* W-curriculum, gelden de volgende regelingen:
1. Studenten, die met voldoende resultaat één tentamen van de oude cyclus Wijsbegeerte en Maatschappijwetenschappen hebben afgelegd, volgen twee vakken uit het keuzecollegeprogramma van de nieuwe cyclus, aangevuld met extra literatuur.
2. Studenten, die met voldoende resultaat twee tentamens van de oude cyclus Wijsbegeerte en Maatschappijwetenschappen hebben afgelegd, volgen één vak uit het keuzecollegeprogramma van de nieuwe cyclus, aangevuld met extra literatuur.
3. Studenten, die nog geen tentamen met voldoende resultaat in de oude cyclus Wijsbegeerte en Maatschappijwetenschappen hebben afgelegd, volgen op dezelfde wijze drie vakken.

In alle vakken dient men tentamen c.q. examen af te leggen. In de vakken van de oude cyclus - zie studiegids 76/77 - bestaat in juni 1978 de laatste mogelijkheid om tentamen c.q. examen af te leggen.
Het keuzecollegeprogramma van de nieuwe cyclus - dat men in het studiejaar 1978/1979 voor de laatste maal op deze wijze kan volgen - omvat de volgende vakken:

Najaar	
Dr. J.J.M. Bakker	: Taal als communicatiemiddel
Prof.dr. Ch.J.L. Bertholet	: Problemen van ontwikkelingslanden
Dr. J.D. Sneed	: Filosofie van de natuurwetenschappen
Diverse docenten	: Actuele economische problemen
Voorjaar	
Prof.dr. H. den Hartog	: Kwantitatieve economie
Prof.dr. B.C. van Houten	: Onderwerpen uit de sociologie
Prof.dr. W.A.T. Meuwese/ Mevr.dr. M.L. van Vonderen	: Onderwerpen uit de sociale psychologie
Dr. A. Sarlemijn	: Logica

In deze vakken wordt in juni 1979 voor de laatste maal op deze wijze tentamen c.q. examen afgenomen.

■ Afdelingscolloquium op maandag 19 september om 16.00 uur in de grote collegezaal W.

Spreker: ir. A.M.C. Visser
Onderwerp: kleine waterkrachtcentrales in Indonesia

Maandag 19 september zal ir. A.M.C. Visser een colloquium houden over het onderwerp 'kleine waterkrachtcentrales in Indonesia'. De heer Visser is van maart 1974 tot maart 1977 werkzaam geweest aan de afdeling wtb van het Institut Teknologi Bandung, in het kader van het inter-universitaire samenwerkingsproject Nuffic THD/E/T-8.

■ Om eventuele drukte in het voorjaar te vermijden kan het 8e semester-keuzevak Lastechniek (Techn. Metaalkunde D, no. 4.170.1) gedurende het gehele jaar op afspraak worden gegeven.
Aanmelden, liefst in groepen van 4 of 5 man, bij J.H. Odendaal, W-hoog 98.123 of 98.01.

■ Installaties voor de warmwatervoorziening en ruimteverwarming met behulp van zonne-energie.

In het kader van het college Warmtetechniek B.O. (4.564.0, prof.ir. C.W.J. van Koppen), zal in het komende najaarssemester het bovengenoemde onderwerp worden behandeld. Voor het volgen van het college (13 uren) is een behoorlijke voorkennis van de fysische transportverschijnselen en met name van de warmteoverdracht vereist. Het college wordt gegeven in zaal 02.10 in het gebouw W & S, en wel op woensdagmiddag van 15.30 - 16.15 uur, te beginnen 14 september a.s.
Belangstellenden worden verzocht zich vooraf te melden bij ir. J.P. Simon Thomas, tel. 2125.

Elektrotechniek

■ Het keuzecollege 5.070.0 'Capita Selecta uit de Netwerktheorie' voor E-VII, wordt dit najaarssemester 's maandags op het 3e en 4e uur gegeven in zaal 1.09 van E-hoog, aanvang: maandag 19 september; en wel in twee gedeelten.
Docent voor het eerste deel (6 ochtenden) is ir. S. Tirtoprodjo, die zal spreken over het onderwerp 'Een speciale realisatie van 3e- en 4e-orde RC-actieve laagdoorlaatfilters'.
Het tweede deel (eveneens 6 ochtenden) wordt gegeven door ir. L.R.G. Versfeld, die zal spreken over het onderwerp 'Netwerksynthese bij constante frequentie'.

■ Practicum voor Elektromechanica I (5.390.3)

In oktober/november wordt een inhaalpracticum georganiseerd. Kandidaten die voldoen aan de toelatingseisen en zich nog niet hebben opgegeven voor dit practicum kunnen tot 16 september alsnog voor dit practicum inschrijven op het secretariaat van de vakgroep Elektromechanica.
Op 26 september zal het rooster voor dit inhaalpracticum via de publikatieborden worden bekend gemaakt.

■ Practicum Elektronische Bouwstenen

Studenten met diploma HTS-E zijn op grond van het raadsbesluit nr. 123.4 d.d. 1977-06-13 niet meer vrijgesteld van het practicum Elektronische Bouwstenen (K_1).
Deze bepaling is van toepassing op de studenten van de generatie 1976 en volgende.

■ Afdelingscolloquium op 14 september

Spreker : dr.ir. J.H. Blom
Onderwerp : het MHD blow-down experiment
Plaats en tijd : collegezaal EH - hoog, 16.00 uur.

Samenvatting
- De demonstratie van het enthalpieëxtractie van 20% gedurende minstens 10 seconden. Dit betekent dat de gesloten systeem MHD generator bij een thermisch ingangsvermogen van 5 MW een elektrisch vermogen van 1 MW aan de belasting moet leveren.
- Het besturen van de fysische processen die optreden in een gesloten systeem MHD generator met een ingangsvermogen van 5 MW thermisch en een werkingsduur van 10 seconden.
- Het verifiëren van het model dat de werking van gesloten systeem MHD generatoren beschrijft. Dit ten behoeve van het ontwerpen van toekomstige generaties MHD generatoren.
De ontwerpfase van het experiment is vrijwel afgesloten. Het experiment zal volgens de planning aan het einde van 1978 in bedrijf worden gesteld. Het huidige contract met het Ministerie van Economische Zaken loopt tot 31 december 1980, zodat een meetfase van twee jaar wordt voorzien.
Het ontwerp van dit experiment zal worden besproken. De werking van enkele belangrijke componenten zal nader worden toegelicht.

■ Voor een mededeling over Algemene Relativiteitstheorie; zie bericht onder Wiskunde.

■ Stagevoordracht op donderdag 15 september

Spreker : M.T.L. Boer
Onderwerp : theoretische beschouwingen over modulatie van een kleuren-televisie-signaal
Uitgevoerd bij : ing. G.P. Heijsdijk (vakgroep EEB) en ir. J.J. Veldhoven (vakgroep EEB)
Tijd : 16.30 uur
Plaats : zaal 1.08, E-hoog.

■ Stagevoordracht op vrijdag 16 september

Spreker : A.C.M. de Visser
Onderwerp : integrerende fotometers
Uitgevoerd bij : prof. J.B. de Boer (vakgroep bijzondere leerstoel der verlichtingskunde)
drs. A.J.F. Rutten (vakgroep bijzondere leerstoel der verlichtingskunde)
Tijd : 14.00 uur
Plaats : zaal 1.08, E-hoog.

■ Stagevoordracht op maandag 19 september

Spreker : P.J.D. Sorber
Onderwerp : het ontwerpen en realiseren van een Eyemarker video patroon generator
Uitgevoerd bij : ing. P.H.A. v.d. Putten (vakgroep digitalesystemen)
prof.ir. A. Heetman (vakgroep digitalesystemen)
Tijd : 14.00 uur
Plaats : zaal 9.04, E-hoog.

■ Vakgroep ER, Practica EPIV

Verslagen van het practicum regeltechniek (91-92-93) over het voorjaarssemester 1977 kunnen vóór 1 oktober 1977 worden afgehaald bij A.J.W. Sweep EH 2.06.
Niet afgehaalde verslagen worden na 1 oktober a.s. vernietigd!

Verslagen van de proeven analoog rekenen (94 en 95) tot en met voorjaar 1976 kunnen tijdens de practicummiddagen worden afgehaald bij de student-assistent in de practicumzaal (EH 4.05). Niet afgehaalde verslagen worden na 1 oktober a.s. vernietigd!

Diegenen voor wie geen plaats is gereserveerd in het rooster en die toch in het najaarssemester 1977 (een deel van) de proeven 91 t/m 95 moeten doen, dienen er voor te zorgen dat afspraken hierover tijdig worden gemaakt met de betreffende student-assistent.

In verband met de krappe toewijzing van student-assistentschappen zal er aan 't eind van en na het semester geen ruimte zijn voor inhalers.

■ Het college Transmissie van Informatie (docent: J. v.d. Plaats) zal op dinsdag 13 september niet worden gegeven.

■ Introductiebijeenkomst voorkandidaatscursus W&Mw

Alle tweedejaarsstudenten van de afdeling Elektrotechniek, die in hun derde semester de nieuwe voorkandidaatscursus gaan volgen, worden uitgenodigd voor een introductiebijeenkomst. Op deze bijeenkomst zal een toelichting op de cursus worden gegeven en de studiehandleiding worden uitgereikt.

Datum : donderdag 15 september
Tijd : 10.45 - 11.30 uur
Plaats : auditorium - grote zaal.

Scheikundige Technologie

■ **Algemene bekendmaking**

Programma- en roosterwijzigingen

Programma
In het kandidaatsprogramma zullen m.i.v. het cursusjaar 1977/1978 met betrekking tot de niet-technische vakken de navolgende wijzigingen worden ingevoerd.

1. Het college 0.500.0 Inleiding tot de Economie en Sociaal Recht wordt vervangen door het college 0.934.0 Actuele Economische Problemen.
Dit college wordt in het najaarssemester gegeven op maandag het 3e en 4e uur.
2. Het college 0.400.0 Inleiding tot de Sociologie wordt vervangen door het college 0.936.0 Onderwerpen uit de Sociologie.
Dit college wordt in het voorjaarssemester gegeven.

Voor de studenten die op of na 04-07-1977 het propaedeutische diploma hebben behaald of zullen behalen ziet het programma er als volgt uit:
a. verplicht
0.520.0, Technische Economie - T V, donderdag 1e en 2e uur.
b. één vak kiezen uit:
1.322.0, Inl. tot de Organisatiekunde - T III, dinsdag 3e en 4e uur en
0.934.0, Actuele Economische Problemen - T V, maandag 3e en 4e uur.
c. één vak kiezen uit:
0.150.0, Inl. tot de Wetenschapsmethodologie - T V, vrijdag 3e en 4e uur en
0.936.0, Onderwerpen uit de Sociologie - T IV.

De studenten die voor 04-07-1977 het P-examen hebben behaald en reeds het college 0.400.0 Inleiding tot de Sociologie en/of het college 0.500.0 Inleiding tot de Economie en Sociaal Recht, hebben gevolgd en nog geen voldoende tentamen resultaat hebben behaald, worden in de gelegenheid gesteld om tot en met de examenperiode van juli 1978 tentamen af te leggen in beide vakken.

Indien in juli 1978 nog geen voldoende resultaat is behaald, dient men de colleges uit het programma van na 04-07-1977 te volgen.

Rooster
In verband met bovenstaande vinden tevens de navolgende roosterwijzigingen plaats;

College 3.710.0 Inleiding Meten op vrijdag 3e en 4e uur Rekencentrum zaal 1
College 6.311.0 Kinetiek van Reacties in de Gasfase op donderdag 3e en 4e uur Castor.

■ Practicum Fysische Technologie en Zoutlijn 6.611.3, najaarssemester 1977

In het najaarssemester 1977 zal in de volgende perioden FTO-practicum en zoutlijn gegeven worden.

FTO-practicum : di. 4 oktober t/m vr. 14 oktober
di. 15 november t/m vr. 25 november
Zoutlijn : ma. 7 november en di. 8 november

Aan het FTO-practicum, dat als blokpracticum gegeven wordt, kunnen per blok maximaal 9 koppels (dat zijn 18 practicanten) deelnemen.
Inschrijving voor beide practicumonderdelen geschiedt uitsluitend op vertoon van de door de studentenadministratie geparafeerde practicumkaart.

Men kan zich vanaf heden dagelijks tussen 9.00 en 11.00 uur inschrijven bij de practicumleider, FT-hal, kamer 1.10.

Sluitingsdatum voor inschrijving:
a. voor het FTO-practicum in oktober: vrijdag 23 september
voor het FTO-practicum in november: vrijdag 4 november
b. voor de zoutlijn: vrijdag 14 oktober

Aanmelding is uiteraard niet meer mogelijk indien vóór de bovengenoemde sluitingsdata het blok resp. de zoutlijn volgeboekt is. Voor de zoutlijn is het vereiste minimumaantal deelnemers: 15. Maximaal: 18 deelnemers.

NB: inschrijving voor de zoutlijn is weer mogelijk in het voorjaarssemester 1978.

■ Werkcollege Massaspectrometrie (6.514.1)

Belangstellenden voor het werkcollege Massaspectrometrie van dr.ir. P.A. Leclercq worden verzocht zich vóór 24 september aan te melden bij de secretaresse van de vakgroep Instrumentele Analyse, tel. 3026.
Een oriëntatie-bijeenkomst zal plaatsvinden op dinsdag 27 september om 13.30 uur in het colloquiumzaaltje SH 2.10, alwaar onderwerpen gekozen kunnen worden.

■ Overgangsregeling i.v.m. het vervallen van het eindcijfer voor het vak Algemene Chemie.

Bij besluit van de examencommissie voor Algemene Zaken dd. 05-04-1977 is met ingang van de propaedeutische examenzitting van juli 1977 de eindbeoordeling voor het vak Algemene Chemie vervallen.
Voor de vakken Werkgroepen Algemene Chemie (A.C. I) en Basisbegrippen in de Chemie (A.C. II) worden nu twee afzonderlijke cijfers gegeven.
Voor de studenten van de generatie 1976 en die van de generaties voor 1976 met een ontheffing van de P-regeling, geldt nu nog, dat zij die bijv. voor het tentamen A.C. I een cijfer 7 of hoger hebben behaald en voor het tentamen A.C. II een cijfer 5, dit laatste tentamen niet opnieuw behoeven af te leggen.
Tevens geldt de regel dat ook het tentamen A.C. I niet opnieuw behoeft te worden afgelegd indien voor A.C. I een cijfer 5 en voor A.C. II een cijfer 6 of hoger is gescoord.

■ Het keuzecollege Capita Selecta (6.624.0) van prof. Thijssen zal dit jaar de 'unit operation' drogen als onderwerp hebben. Drogen komt in alle takken van de procesindustrie voor en wordt daar op grote schaal toegepast.
Het college zal op woensdag het 2e en 3e uur gegeven worden in het colloquiumzaaltje van de vakgroep Fysische Technologie. Het eerste college vindt plaats op 7 september a.s.

Bouwkunde

■ Tussencolloquium

Op vrijdag 16 september zal F. Jongen een tussencolloquium houden met als onderwerp:

Een onderzoek naar de relatie ontwerpen-uitvoeren.
- de ontwikkeling van het bouwwerk 'Schedeldoekshaven' van ontwerp tot uitvoeren
- passingsproblemen bij gevelelementen.

Plaats : HG 2.81
Tijd : 14.00 uur.

■ Eindcolloquium

Op vrijdag 30 september zal Hans Alma een eindcolloquium houden met als onderwerp:

Voetplaten onder stalen kolommen.
Plaats : HG 2.47
Tijd : 15.30 uur.

Erasmus Universiteit:

Deel personeel zomaar afwezig

Quod Novum, het weekblad van de Erasmus Universiteit publiceert in het nummer van 31 augustus de resultaten van een 'onderzoek' dat het Vrije Volk onder 240 academicie van Erasmus heeft ingesteld.
'Op de Erasmus Universiteit is een groot aantal hoogleraren en wetenschappers zonder duidelijke reden afwezig', zo meldt het in Rotterdam toonaangevende dagblad het Vrije Volk.

Het onderzoek komt erop neer, dat op een maandag in juni een verslaggever door de hoogbouw op Woudestein is rond gegaan en de aanwezigen heeft geteld. Daaruit bleek dat de helft van de 240 academici inderdaad aanwezig was. Van de niet-aanwezigen is nagegaan of anderen wisten waar ze waren. Van de 58 hoogleraren bleken er op die maandag 24 op de universiteit te vinden, aldus HVV, twaalf hadden vrijaf, waren ziek of bezochten symposia. Van de 22 overigen kon niet worden gezegd waar ze op dat ogenblik verbleven.
Het Vrije Volk bericht verder dat het college van bestuur heeft geprobeerd het onderzoek te verijdelen. De krant schrijft: 'Onze conclusie: de Rotterdamse universiteit functioneert slechts voor de helft. Hooguit 46 procent van de 240 door ons geënquêteerde wetenschappers bleek aanwezig. En dat het college van bestuur niet gelukkig is met deze situatie, maar nog minder gelukkig is met de manier waarop de vuile was wordt buiten gehangen, bleek uit een brief. Het Vrije Volk werd gesommeerd het onderzoek onverwijld te staken'.
Nadere informatie leert dat een van de hoogleraren aan de economische faculteit, prof.drs. C. van Eijk, bij het college van bestuur zich in mei erover had beklaagd dat hij zonder voorafgaande mededeling door een medewerker van Het Vrije Volk, een student economie aan de faculteit, was benaderd in het kader van dit onderzoek. Daarbij had deze medewerker te kennen gegeven dat het college van bestuur toestemming had verleend voor dit onderzoek.
Drs. Oldenhoff, ondervoorzitter van het college, heeft in een gesprek met de medewerker van Het Vrije Volk duidelijk gemaakt dat van toestemming geen sprake kon zijn. Later is dat in een brief nog eens bevestigd. Het college schrijft de medewerker van HVV dat het er niet in kan toestemmen 'dat u binnen de universitaire terreinen activiteiten als de onderhavige ontplooit zonder dat het college dat weet en daar toestemming toe heeft gegeven'.
Overigens heeft het college van bestuur er geen behoefte aan commentaar op de verslaggeving van Het Vrije Volk te geven. Wel is men, op verzoek van staatssecretaris Klein bezig met het ontwerpen van een regeling ten aanzien van de aanwezigheid van het personeel. Een taakgroep van het ministerie heeft daar indertijd al materiaal voor aangedragen, op basis waarvan alle universiteiten zich nu beraden over concrete maatregelen, die in overleg met alle betrokkenen tot stand moeten komen.
Uit het onderzoek van het HVV valt af te leiden dat de afwezigheid van wetenschappers het grootst was op de sociale faculteit: slechts een kwart van de vijftig wetenschappers was aanwezig, zeventien procent was niet-aanwezig wegens ziekte, vakantie of congresbezoek, meer dan de helft bleek zonder achterhaalbare reden afwezig, zo meldt het Rotterdamse dagblad. Bij de juridische faculteit bleek veertig procent niet te achterhalen. De economische faculteit kwam er het best van af: daar gold voor 32 procent geen verklaring voor hun afwezigheid.
HVV heeft ook getracht een verklaring te vinden voor de veelvuldige afwezigheid van het wetenschappelijk personeel. Theo van Diem, directeur van de juridische faculteit, zegt desgevraagd dat het grote ruimtegebrek ertoe leidt dat velen een kamer met meer mensen moeten delen, met als gevolg dat de concentratie op het werk bar lastig wordt.

TH verloedering

Het TH-terrein binnenrijdend bij de Insulindelaan (zijde Karpendonkse Plas) treft de bezoeker dit haast onleesbare richtingbord aan.

ander nieuws

PAGINA VOOR STUDENTENACTIVITEITEN

Heren horloge gevonden

Dit horloge is gevonden in het toilet in de bunker/studentencentrum op vrijdag 26 augustus. De eigenaar kan het terug krijgen als hij/zij contact opneemt met mij. Ik ben te bereiken per telefoon van 12.30 tot 13.30 uur op de Van der Waalskamer (47) 4379.

Petra van Zutphen

Mededelingen ESMG:

a. de koorrepetities zijn hervat.
Ze staan o.l.v. onze dirigent Nigel Durrent. Uitbreiding van het koor is nog steeds gewenst, het niet kunnen zingen is géén bezwaar.
Kom je ook? Maandagavond om 18.00 uur in de ESMG-kamer is er een repetitie.
b. op 19 september zal een algemene vergadering belegd worden; alle belangstellenden zijn van harte welkom. Op deze avond zullen o.a. de nieuwe activiteiten aan de orde komen alsmede het vormen van nieuwe ensembles.
Wil je graag samenspelen al dan niet onder leiding, dan verwachten we je 19 september om 20.00 uur op de ESMG-kamer (boven Demos).

interne vacatures

Reacties worden binnen
één week ingewacht via het formulier
'Intern solliciteren.'
Ook kunnen tevoren informaties worden ingewonnen bij de vertrouwensman, tst. 5225, en bij de in de advertenties genoemde informatie-adressen.

Afdeling der Scheikundige Technologie
Vakgroep Chemische Technologie

Jong scheikundige (drs.of ir.)

(V 3385)

Taak:
De functionaris zal wetenschappelijk onderzoek verrichten op het gebied van de Fischer Tropsch reacties, in het bijzonder met betrekking tot de vorming van olifinen uit CO en H_2.
Speciaal zal aandacht besteed worden aan bepaalde stappen van het reactienetwerk dat leidt tot de vorming van een mengsel van kleine olifinen en paraffines.
Dit onderzoek maakt deel uit van het energiegelieerd onderzoek dat binnen de SON-werkgemeenschap voor Katalyse wordt verricht.

Vereist:
Scheikundig ingenieur of doctorandus in de chemie met kennis en belangstelling voor katalyse en technologie.
Goede experimentele vaardigheid.

Aanstelling zal geschieden in een tijdelijk dienstverband met de Nederlandse Organisatie voor Zuiver Wetenschappelijk Onderzoek (ZWO) voor een periode van 3 jaar, in het wetenschappelijk ambtenarenrangenstelsel.

Informaties:
- betreffende de functie: prof.drs. H.S. van der Baan, tel. 3579.
- betreffende de arbeidsvoorwaarden: P.Z., H.A. Grote, tel. 5262.

Afdeling der Scheikundige Technologie
Vakgroep Anorganische Chemie

Jong scheikundige (drs. of ir.)

(V 3386)

Taak:
De functionaris zal wetenschappelijk onderzoek verrichten op het gebied van de heterogene katalyse; in het bijzonder de vorming van aromaatrijke koolwaterstofmengsels uitgaande van methanol, ethanol e.d., met behulp van speciale zeolieten.
Dit onderzoek maakt deel uit van het energiegelieerd onderzoek dat binnen de SON-werkgemeenschap voor Katalyse wordt verricht.
In het werk spelen de synthese en karakterisering van de benodigde zeolieten en het onderzoek van hun katalytische eigenschappen met behulp van modelreacties een geïntegreerde rol.

Vereist:
Scheikundig ingenieur of doctorandus in de chemie met kennis en belangstelling voor anorganische chemie en katalyse.
Goede experimentele vaardigheid.

Aanstelling zal geschieden in een tijdelijk dienstverband met de Nederlandse Organisatie voor Zuiver Wetenschappelijk Onderzoek (ZWO) voor een periode van 3 jaar, in het wetenschappelijk ambtenarenrangenstelsel.

Informaties:
- betreffende de functie: dr.ir. J.H.C. van Hooff, tel. 3069 of 3078.
- betreffende de arbeidsvoorwaarden: P.Z., H.A. Grote, tel. 5262.

4

20e jaargang - 9 september 1977

th-berichten

weekblad voor personeelsleden en studenten van de th eindhoven

verschijnt elke vrijdag;
in de vakanties onregelmatig

redactie

harry de bot
jan ummels
joop van dongen (medewerker)
brugt groenevelt (medewerker)

vormgeving en druk

reproduktiedienst th eindhoven
de foto's in dit blad zijn, tenzij anders vermeld, afkomstig van de fotografische dienst van de t.h.e. (c.t.d.)

redactie - adres

bureau pers en voorlichting
technische hogeschool eindhoven
W-hal 1.28
postbus 513
eindhoven
tel. (040-47) 2551 / 2441 / 2278

administratie en bezorging

toezending aan werkstudenten:
bureau centrale studentenadministratie; hoofdgebouw, B.12; tel. (040-47) 2509;
interne bezorging:
bewakingsdienst, hoofdgebouw: tst. 2097
toezending aan gepensioneerde th-medewerkers:
dienst personele zaken; W-hoog, tst. 5242
overige aangelegenheden:
redactie-adres (zie hierboven)

kopij

dient (getypt) een week voor de verschijningsdatum (vrijdags 17.00 uur) in het bezit van de redactie te zijn.
advertenties worden niet opgenomen.

lezersbrieven voor de rubriek 'open opinies' (ingezonden stukken) worden geplaatst als ze kort en zakelijk zijn.
alle kopij dient te zijn voorzien van de naam en eventueel het telefoonnummer van de afzender.

bij overneming van artikelen uit dit blad, gelieve duidelijk te vermelden: 'overgenomen uit th berichten, weekblad van de technische hogeschool eindhoven'.

interne vacatures

Onderafdeling der Wijsbegeerte en Maatschappijwetenschappen
Vakgroep Gedragswetenschappen i.o.

Vakgroepssecretaresse halve dagen n.m. (V 3336)

Taak:
het verrichten van secretariaatswerkzaamheden ten behoeve van de vakgroep.

Deze werkzaamheden houden onder meer in:
- het verzorgen van de correspondentie van de groepsleden;
- het verzorgen van het archief;
- het verrichten van typewerkzaamheden;
- het aannemen van telefoongesprekken en het ontvangen van bezoekers.

Opleiding:
bij voorkeur op MAVO/HAVO-niveau.

Rang en salaris:
aan de functie is een maximale bezoldiging van f. 2.101,- per maand verbonden, in de rang van administratief ambtenaar C2, schaal 32.

Informaties:
- betreffende de functie: de heer B. Zwama toestel 2189;
- betreffende de arbeidsvoorwaarden: P.Z., H.A. Grote toestel 5262.

mensen

■ Vrijdag 2 september jl. vierde Tonnie Brouwers, hoofd van het bureau Biomedische en Gezondheidstechniek, in kleine kring het feit dat hij 25 jaar in overheidsdienst was. Die kring bleek overigens niet zo heel klein; vele tientallen TH-collega's en vrienden spoedden zich op de bewuste vrijdagmiddag naar W-hoog waar Tonnie, die al 11 jaren hogeschoolleven achter de rug heeft, veel warme gelukwensen in ontvangst mocht nemen.

Nieuwe uniformen bewakers

Sinds een paar weken lopen steeds meer bewakers en bodes rond in een nieuw uniform. Het oude zwarte uniform heeft plaats gemaakt voor een meer sportieve uitrusting, die door de betrokkenen zelf is uitgekozen: een blauw jasje, grijze broek en rode stropdas. Nog niet alle 33 portiers en bodes hebben hun nieuwe outfit al ontvangen; eerst moet het oude uniform worden opgesleten. Giel van Rooijen (buitenbode) en Cor van Empel (bewaking) met tussen zich in 'ijzeren Hein' showen de nieuwe uniformen.

lichamelijke vorming en sport

Zaalvoetbal-competitie

Begin oktober starten we weer met dit grootse TH-breedtesport evenement. Maximaal 66 teams, verdeeld over 4 klassen, kunnen deelnemen aan deze competitie, die gaat duren tot april 1978.
De wedstrijden worden gespeeld in het Studentensportcentrum; over het algemeen tussen 12.00 en 14.00 uur.
De teams geëindigd in de 1e, 2e of 3e klasse zijn bij inschrijving zeker van een plaats in hun klasse. Nieuwe teams, en zij die geëindigd zijn in de 4e klasse, worden indien nodig via loting al of niet geplaatst.
Inschrijving á raison van f 7,50 bij de portier van de Sporthal en tot en met donderdag 22 september a.s.

Extra dag conditietraining op muziek

Het conditietraining-programma in het TH-sportcomplex, dat er in grote lijnen net zo uitziet als het voorgaande jaar, kent met ingang van deze week één belangrijke uitbreiding: iedere donderdag 'tussen' de middag kunnen trimmers een half uur conditietraining op muziek doen.
De dinsdagmiddag, die afgelopen jaar druk bezocht werd, blijft bovendien voor hetzelfde doel gereserveerd, zodat men nu tweemaal per week tussen 12.45 en 13.15 uur in de sporthal terecht kan voor een half uur muzikale conditietraining.

Zaalhockey-competitie van start

Naar aanleiding van de opgedane ervaringen en het redelijke succes in het afgelopen jaar, wil de hockeyclub ook dit jaar weer een zaalhockeycompetitie organiseren op de woensdagavond, tussen 21.00-23.00 uur.
Elk team dat zich wil opgeven kan bestaan uit zowel dames als heren, geoefende- alsook niet geoefende speelsters of -spelers. Een team moet bestaan uit minimaal zes mensen waarvan één keeper en één speelster of speler die in staat is de fluit voor minimaal ½ uur (dezelfde avond als het team zelf speelt, echter tijdens een andere wedstrijd) te hanteren.
De contact-persoon kan haar/zijn team opgeven bij de portier van de sporthal tegen een betaling van f 3,- èn het opgeven van de sportkaartnummers van alle deelnemers.
Sluitingsdatum is: 30 september 1977.

Voor verdere informatie: Max de Vries, Hoogstraat 71, Eindhoven en Robert Eijkemans, Rochusstraat 14, Eindhoven. Tel.: 020 - 110053.

agenda

12-09 SG-Actueel
13-09 12.45 uur, GZ, film: Punishment Park
20.00 uur, GZ, lezing: Dood-gewoon, prof.dr. R.F. Beerling
14-09 11.45 uur, SZ, luisteren naar volksmuziek, lezing: Ate Doornbosch
11.45 uur, GZ, lezing: Consument, slaaf of koning, drs. H.W.C. v.d. Hart
15-09 20.00 uur, GZ, luisten naar volksmuziek, optreden: Coby Schreyer en Hutspot
13.30 uur, collegezaal 14a, Spel-les: Pierre Ballings

Tentoonstellingen
Vanaf 13 september t/m 5 oktober hal hoofdgebouw 'Sport-Blik'.

the agenda

09-09 promotie ir. J.H.C. Coppus
12-09 Hogeschoolraadsvergadering
16-09 P-examenvergadering afdeling E
P-examenvergadering afdeling T
K-examenvergadering afdeling N
20-09 promotie ir. T.L. Welzen
26-09 Hogeschoolraadsvergadering
30-09 P_1- en P_2-examenvergadering afd. N
Intreerede dr. R. Metselaar (afd. T)
07-10 P-examenvergadering afdeling Bdk
10-10 Hogeschoolraadsvergadering
14-10 Promotie diph.phys. J.H. Dautzenberg
P-, K- en I-examenvergadering onderafdeling Wsk
16-12 I-examenvergadering onderafdeling Wsk
17-10 Studiekeuze-voorlichtingsdag V.W.O.-leerlingen
18-10 Studiekeuze-voorlichtingsdag V.W.O.-leerlingen
19-10 K-examenvergadering afdeling T
20-10 I-examenvergadering afdeling B
21-10 I-examenvergadering afdeling N
24-10 Hogeschoolraadsvergadering
25-10 Promotie ir. J.W. Slotboom
26-10 I-examenvergadering afdeling T
I-examenvergadering afdeling Bdk
27-10 I-examenvergadering afdeling E
28-10 Promotie ir. Th.F.J. Lenssen
01-11 Promotie ir. S.M.P. Mutsers
04-11 K-examenvergadering afdeling Bdk
Afscheidscollege prof.dr. G.R. Veldkamp (onderafdeling Wsk)
11-11 Intreerede prof.drs. C.W.W. v. Lohuizen (afdeling B)
14-11 Hogeschoolraadsvergadering
K-examenvergadering afdeling Bdk
15-11 Promotie ir. J.M.F. van Dijk
18-11 Promotie ir. J.E. van Aken
25-11 K-examenvergadering afdeling N
26-11 Hogeschoolraadsvergadering
02-12 afscheidscollege prof.dr. H. Bremmer (afdeling E)
12-12 Hogeschoolraadsvergadering
14-12 I-examenvergadering afdeling T
I-examenvergadering afdeling Bdk
15-12 Eerste Holstlezing
16-12 I-examenvergadering afdeling N
I-examenvergadering afdeling B
19-12 Hogeschoolraadsvergadering

16-02 D-diploma-uitreiking afdeling B
13-04 D-diploma-uitreiking afdeling B
15-06 D-diploma-uitreiking afdeling B

De Vrije Academie - SKVE

Onder de naam 'De Vrije Academie' vat de Stichting voor Kunstzinnige Vorming Eindhoven SKVE haar cursussen samen. Cursussen voor jongeren vanaf 17 jaar en voor volwassenen. Cursussen op het gebied van beeldende expressie, beweging en dans, drama, foto, film, video en bandrecorder. Er zijn basiscursussen waarbinnen een algemene oriëntatie mogelijk is.
Daarnaast de meer gerichte cursussen, als je je voorkeur al hebt bepaald. De SKVE organiseert een informatieavond, eveneens op 15 september, maar dan 's avonds om 20.00 uur in haar ruimte aan de Stratumsedijk 57.

Ter inzage

Awards for Postgraduate Study Overseas. Scholarships, fellowships and grants for study leave open to Australians for study overseas.

Postdocorate Fellowships, for applied research in science and engineering in Norway.

The British Council. Short courses, 1977-1978.

Stichting IIASA-Nederland.
1977 Photovoltaic Solar Energy Conference 27-30 september in Luxemburg.

Openingstijden kas

Met ingang van maandag 12 september zijn de kasuren 's middags van 14.00 - 16.30 uur.